PRENONS DE LA HAUTEUR À SAINT ROMAIN DE JALIONAS



N°78

BULLETIN MUNICIPAL

FÉVRIER 2025

SOMMAIRE



06 VIE MUNICIPALE



31 VIE SOCIALE



38 VIE ENVIRONNEMENTALE



46 VIE CULTURELLE & ASSOCIATIVE



71 VIE TERRITORIALE



81 VIE COMMUNALE

RETROUVEZ TOUTE L'ACTUALITÉ SUR :

www.mairiesaintromaindejalionas.fr/

Téléchargez l'application
MairiedeSaintRomaindeJalionas

@mairie.saintromaindejalionas

@mairiesaintromaindejalionas

Bulletin municipal n°78 - Février 2025. Directeur de publication : Jérôme Grausi. Déléguée communication : Karine Hablizig
Conception graphique et impression : Imprimerie GéCOM1i'D (38) BOUVESSE-QUIRIEU - Siret : 811 136 977 00014.
Crédit photos : ÉLUS ET ASSOCIATIONS - Jérôme Prat : couverture

EDITO

Chères Jalioromaines, chers Jalioromains,

En ce début d'année 2025, je tiens à vous adresser, au nom du conseil municipal et en mon nom personnel, mes vœux les plus sincères de santé, de bonheur et de réussite. Que cette nouvelle année soit source de joie et de sérénité pour vous et vos proches. Mes pensées vont également à celles et ceux qui traversent des épreuves, qu'il s'agisse de la maladie ou de la perte d'un être cher.

L'année 2024 nous a une nouvelle fois rappelé que nous vivons dans un monde en constante évolution, où les défis internationaux et nationaux se multiplient. Entre crises géopolitiques, tensions économiques et bouleversements climatiques, l'incertitude semble être devenue la norme. Sur le plan national, les préoccupations liées au pouvoir d'achat, à la transition écologique et aux services publics alimentent souvent un sentiment d'inquiétude. À cela s'ajoute une instabilité politique qui nous pousse à nous interroger chaque jour.

Saint Romain de Jalionas : un havre de sérénité et de dynamisme

Pourtant, au cœur de ce monde en mouvement, notre village continue de briller par son équilibre et sa vitalité, grâce à l'implication collective de chacune et chacun d'entre vous. Saint Romain de Jalionas reste un lieu où il fait bon vivre, un village qui se développe grâce à l'énergie de nos jeunes, de nos anciens, de nos familles, des bénévoles de nos associations et du CCAS, ainsi que de nos agents municipaux. Nous, élus, avons pour rôle de protéger cet équilibre et de bâtir, avec et pour vous, un avenir toujours meilleur.

Un engagement citoyen porteur de réussites

L'une des grandes réussites de l'année 2024 a été l'abandon du projet Rhônergia, qui menaçait une partie de notre village. Cette victoire a été possible grâce à une mobilisation citoyenne organisée et constructive, qui a permis de préserver notre cadre de vie. Un immense merci à toutes celles et tous ceux qui ont participé à cette victoire ! Cette mobilisation est un bel exemple de ce que nous pouvons accomplir ensemble, dans l'intérêt général.
Cette année a également été marquée par des actions concrètes : vous trouverez dans ce bulletin les détails des projets réalisés, parmi lesquels je tiens à saluer l'engagement de notre Conseil Municipal des Enfants et les adolescents des chantiers éducatifs. Leur investissement a eu un impact positif sur notre village, et leur travail montre qu'un simple geste peut améliorer notre quotidien.

2025 : Des projets ambitieux pour un avenir durable

L'année 2025 s'annonce riche en projets porteurs d'avenir. Le plus important d'entre eux, qui me tient particulièrement à cœur, est l'ouverture d'un centre d'urgence médicale, accompagné d'un centre de cryothérapie. Ce projet, en collaboration avec le Dr Jouandeau et d'autres professionnels de santé, répondra à un besoin croissant de soins de proximité. Une enquête publique a été menée, et nous espérons que ce centre pourra ouvrir ses portes dans les mois à venir. Toutefois, j'avoue être surpris de constater que ce projet fondamental pour notre commune n'a pas fait l'unanimité au sein du conseil municipal. Certains élus de la liste d'opposition, qui ne s'étaient d'ailleurs pas investis dans la lutte contre le projet Rhônergia, semblent aujourd'hui chercher à freiner l'implantation de ce centre médical. Cette attitude est décevante et va à l'encontre de nos efforts pour améliorer l'accès aux soins sur notre territoire.



Jérôme Grausi
Maire

EDITO

Le JALIOPARK : un projet intergénérationnel innovant

L'été 2025 verra la concrétisation d'un autre projet majeur pour notre village : le parc intergénérationnel, surnommé « JALIOPARK », résultat d'un sondage réalisé auprès des Jalioromains. Ce lieu sera un véritable espace de rencontre pour toutes les générations. Il comprendra un city-stade, un skate-park, une double tyrolienne, une araignée d'escalade de 6 mètres de haut, ainsi que des structures de jeux pour les plus jeunes, une table de ping-pong, un terrain de boules et des espaces conviviaux.

Ce projet est essentiel pour notre village de 3 500 habitants, qui est actuellement le dernier à ne pas disposer d'espaces récréatifs accessibles à tous. En effet, nous sommes la seule commune de notre taille à ne pas encore posséder un tel équipement. Il est essentiel pour un village comme le nôtre d'avoir des projets récréatifs. Nous ne sommes pas un village dortoir, mais une commune dynamique où il fait bon vivre, et notre politique de développement doit refléter cette ambition.

Le coût estimé du projet est d'environ 300 000 euros, financés en partie par des subventions (60 à 80 % de la somme) apportées par l'État, la Région, le département et la communauté de communes. En complément, les élus de la majorité contribueront à hauteur de 40 000 euros, provenant de leurs indemnités épargnées depuis le début du mandat, et je participerai personnellement pour près de 12 000 euros. C'est ensemble, avec cette solidarité, que nous rendons ce projet possible, en minimisant l'impact financier sur le budget de notre commune mais en apportant un véritable équipement d'intérêt général.

Un village toujours plus beau et plus vert

L'année 2025 verra aussi des améliorations dans l'embellissement de notre village. En décembre 2024, le conseil municipal a adopté un plan de gestion différenciée de nos espaces publics. Ce plan sera mis en œuvre par une équipe de deux agents municipaux récemment recrutés. En partenariat avec l'association ARRC nous allons pouvoir mieux entretenir notre village et ainsi valoriser nos espaces verts. Cette initiative contribuera à renforcer le caractère naturel et chaleureux de notre village.

Une gestion rigoureuse pour un avenir pérenne

Tous ces projets sont rendus possibles grâce à une gestion rigoureuse et responsable de nos finances. Cette gestion saine nous a permis de ne pas augmenter les taux des taxes foncières depuis le début du mandat, malgré les crises économiques et sociales. Vous le savez certainement, cette taxe constitue la principale ressource financière de notre commune, et nous sommes l'un des rares villages à ne pas l'avoir augmentée. Maintenir cet équilibre financier est essentiel : il garantit un développement harmonieux et responsable, tout en préservant la qualité de vie de nos concitoyens. C'est également grâce à cette gestion que nous avons pu reprendre le service de garderie périscolaire, qui bénéficie aujourd'hui à plus de 200 enfants et 150 familles, sans augmenter la fiscalité locale.



Un territoire en mutation

Notre village se trouve au cœur de transformations majeures, qui façonneront notre avenir à court et moyen terme :

- **L'arrivée des EPR2 sur le site de Bugey/Loyettes, décidée par le Président de la République en juillet 2023**

  Ce projet, dont le débat public se déroulera du 28 janvier au 15 mai 2025, entraînera une mutation économique et démographique majeure de notre territoire. Si le projet aboutit, les travaux devraient débuter en 2027, avec un pic de 8 000 à 9 000 travailleurs attendus à partir de 2035. Afin d'anticiper ces changements, l'étude de la création d'un second pont pour accéder à la centrale est en cours.

  J'ai régulièrement l'occasion d'échanger avec la préfecture de l'Isère, le département de l'Isère et EDF à ce sujet. Il est évident que la construction d'un nouveau franchissement est nécessaire pour faciliter les flux liés à la construction des EPR2. Toutefois, je reste particulièrement vigilant concernant son positionnement et les solutions de contournement qui seront proposées pour notre village, afin de garantir la fluidité du trafic local tout en limitant l'impact pour notre commune.

  Il est important de souligner que la création d'un nouveau pont pour désengorger Loyettes ne doit en aucun cas entraîner un détournement du trafic vers Saint Romain de Jalionas. Il est impératif que ce travail de planification se fasse en concertation entre nos deux communes ainsi que les départements de l'Ain et de l'Isère. Tous les acteurs doivent collaborer afin de prendre des décisions équilibrées et satisfaisantes pour l'ensemble des parties concernées.

- **Le tramway Lyon-Part-Dieu – Crémieu :** Ce projet, qui remonte à 40 ans et dont tout le monde a entendu parler à un moment ou à un autre, va enfin se concrétiser. Il offrira une attractivité supplémentaire pour notre village et réduira notre distance à Lyon-Part-Dieu à environ 50 minutes. Les travaux de ce tramway débuteront en 2027 pour une mise en service prévue en 2030, marquant ainsi une avancée majeure pour la mobilité de notre territoire. Le positionnement des arrêts est encore en étude, mais il est fort probable que celui qui sera le plus avantageux pour nous soit situé à Villemoirieu, au niveau de Buisson Rond.

  Pour anticiper ces évolutions, nous révisons également notre Plan Local d'Urbanisme (PLU), qui devrait être adopté à la fin de l'année 2025.

Pour conclure, je tiens à remercier chaleureusement toutes les associations et bénévoles qui dynamisent notre commune, ainsi que nos agents municipaux pour leur professionnalisme et leur dévouement. Je remercie également les élus de la majorité pour leur engagement sans faille.

C'est avec fierté et détermination que nous continuerons à porter ces projets, avec un seul objectif : faire de Saint Romain de Jalionas un village où il fait bon vivre, aujourd'hui et demain.

Je vous souhaite une très belle et heureuse année 2025.

Jérôme GRAUSI
Maire

URBANISME

LE POLE URBANISME :

Composé d'un élu Yves MARTELIN Adjoint au Maire et de sa secrétaire Laetitia DONNEAU-RENARD adjointe administrative.
LUNDI : 15H à 17H30
MARDI : 14H30 à 17H00
JEUDI : 15H30 à 17H00
VENDREDI : 10H à 12H
Les Rendez-vous sont possibles avec l'adjoint à partir de 17h45 en semaine et le samedi matin.

DEMANDE D'AUTORISATION D'URBANISME

Les dossiers peuvent être déposés par voie dématérialisée sur la plateforme prévue à cet effet. https://sirap.sve.fr



Quelques chiffres concernant les dossiers traités en 2024

135	23	249
Déclarations préalables	Permis de construire	Arrêtés d'autorisation

Ces données évoluent en permanence car elles sont incrémentées chaque jour.

RÉVISION DU PLU (PLAN LOCAL D'URBANISME)

Révision de notre PLU* afin qu'il soit compatible avec le schéma de cohérence territoriale (SCOT*)

Depuis septembre 2022, nous sommes en révision de notre PLU.

**Le PLU : Document d'urbanisme destiné à définir les règles indiquant quelles formes doivent prendre les constructions, quelles zones doivent rester naturelles, quelles zones sont réservées pour les constructions futures, etc.*

Participation des Personnes Associées (PPA):

DDT : Direction Départementale des Territoires
La DDT est chargée de mettre en œuvre les politiques d'aménagement et de développement durables des territoires en instruisant les autorisations dans ses domaines de compétences et en aidant les porteurs de projet en amont pour faciliter l'intégration de ces politiques.
A ce titre, elle assure la promotion du développement durable, veille au développement et à l'équilibre des territoires, tant urbains que ruraux, et y participe à travers les politiques agricole, d'urbanisme, de logement, de construction, d'environnement et de transport.

SCoT : Schéma de Cohérence Territoriale
Le SCoT est destiné à servir de cadre de référence pour les différentes politiques sectorielles, notamment celles centrées sur les questions d'organisation de l'espace et d'urbanisme, d'habitat, de mobilités, d'aménagement commercial, d'environnement, dont celles de la biodiversité, de l'énergie et du climat...

Symbord : Syndicat Mixte de la Boucle du Rhone en Dauphiné
Le Symbord intervient auprès des collectivités lors de l'élaboration et les évolutions des PLU et formule des avis motivés sur la compatibilité de ces projets, au regard des orientations du SCoT.

Les Participations des Personnes Associées (DDT, SCOT, SYMBORD…) interviennent à minima à la fin de chaque grande phase de travail du PLU, au moyen d'une réunion venant présenter les travaux effectués au cours de cette phase et le rendu global provisoire.
Par exemple, la réunion PPA de présentation de la mise en compatibilité du PLU pour l'installation des urgentistes s'est tenue le lundi 4 novembre 2024.

Ce nouveau document est élaboré en suivant cinq grandes phases de travail. La Participation des Personnes Publiques Associées* intervient a minima à la fin de chaque grande phase de travail du PLU, au moyen d'une réunion venant présenter les travaux effectués au cours de cette phase et le rendu global provisoire.

Retrouvez tous les documents relatifs à ces différentes phases sur le site internet de la commune dans la partie « VIE PRATIQUE » → « PLU »

NOTRE DÉMARCHE

Une procédure organisée autour de 5 grandes phases

1	**Phase 1 : Réalisation du diagnostic** 8 réunions : 1RL ; 2RT ; 1 atelier de travail ; 1 atelier thématique ; 1 PPA : 1RP ; 1 sortie territoire	Définition des enjeux
2	**Phase 2 : Défénition du PADD** 7 réunions : 2RT ; 1 atelier de travail ; 1 atelier thématique ; 1 PPA : 1RP ; 1 Conseil Municipal	Définir les orientations stratégiques : développement démographique, stratégie foncière, action économique, agricole, environnement
3	**Phase 3 : Réglement et finalisation des OAP** 6 réunions : 3RT ; 1 atelier de travail ; 1 atelier thématique ; 1RP	Traduire les orientations : projets d'OAP, élaboration du règlement et du plan de zonage
4	**Phase 4 : Arrêt du PLU** 4 réunions : 2RT ; 1PPA ; 1 Conseil Municipal	Justifier le projet communal L'accompagner à la préparation et au suivi de l'enquête publique
5	**Phase 5 : Finalisation du dossier PLU pour approbation** 2 réunions : 1RT ; 1 Conseil Municipal	Répondre à l'enquête publique Finaliser le dossier du PLU

PHASE TRANSVERSALE : Évaluation environnementale

RL : réunion de lancement
RT : Réunion de travail
PPA : Réunion avec les personnes Publiques Associées
RP : Réunion publique

Phase 1 - Réalisation du diagnostic - **FAIT**

Phase 2 - Le Projet D'aménagement Et De Développement Durables (PADD) détermine les grandes orientations d'aménagement du territoire pour les années à venir, à partir des enjeux identifiés au sein du diagnostic. Il expose le projet d'urbanisme et définit les orientations générales d'aménagement, d'urbanisme, d'habitat, de déplacements, d'équipement, de protection des espaces et de préservation ou de remise en bon état des continuités écologiques. **FAIT**

En cours :
Phase 3 - Règlement et finalisation des OAP (Orientation d'Aménagement Programmée) afin d'exprimer de manière qualitative les ambitions en termes d'aménagement et de stratégie prévue par la commune.

A partir du 01.01.2025, tout dossier d'urbanisme déposé qu'il soit en papier ou en dématérialisé devra obligatoirement avoir une adresse à jour ; sans quoi des pièces complémentaires seront exigées, rallongeant de fait l'instruction.

URBANISME

CHANTIER IMPORTANT TERMINÉ EN 2024 :

Photos OAP 2 (Orientation d'Aménagement Programmée N°2 définie dans le PLU validé en 2017) avec voirie en sens unique et chemin piétonnier avec dispositif anti 2 roues sur l'accès rue de la Girine.





Ce chemin permet la traversée du lotissement jusqu'à la route de Loyettes. De nombreux stationnements sont présents.











Sortie route de Loyettes.

Une nouvelle procédure a été mise en parallèle de la révision pour permettre l'implantation de nos urgentistes

PRÉSENTATION DU PORTEUR DE PROJET

La SELARL DOC 12/7 a été créée par le Dr JOUANDEAU Lionel, médecin urgentiste. Elle est implantée à Saint-Romain-de-Jalionas depuis 2022, Place du Commerce (anciennement place du Girondan).

Face à la dégradation des urgences hospitalières et à l'augmentation des consultations dites non urgentes par manque de médecins de ville, le cabinet d'urgentistes répond à une nécessité de prise en charge immédiate des patients. Les chiffres révèlent une forte demande en soins non programmés, avec un nombre important d'actes médicaux réalisés au cours de l'année précédente. A l'heure actuelle (période hivernale), le cabinet reçoit près de 6 000 appels par jour, et pourvoit entre 70 et 95 consultations et actes médicaux par jour.

Il s'agit d'un cabinet médical d'urgence ouvert 12 heures par jour, tous les jours de l'année. L'objectif de ce dernier est de fournir des consultations et actes médicaux d'urgence à toutes les personnes qui en ont besoin. Il s'agit d'une offre complémentaire à celle qu'offrirait un médecin traitant. Les consultations se font uniquement sur rendez-vous. Une assistance médicale est présente sur le site pour aiguiller les patients et fixer des rendez-vous. Les locaux sont situés au sein de l'ancien bâtiment de La Poste, et s'étendent sur 70 m². Le cabinet dispose de deux salles de consultation, ainsi qu'un espace dédié à l'attente, un autre pour la partie repos (du personnel) et un lieu pour gérer les stocks. L'installation du cabinet dans les locaux de l'ancienne poste reste cependant une solution provisoire.



Depuis son implantation sur la commune, le porteur de projet est à la recherche d'un site permettant de disposer de locaux plus grands. La délocalisation du centre d'urgentiste répond à plusieurs objectifs :

► Répondre à une demande forte en services urgentistes sur le territoire

► Disposer de locaux suffisamment grands pour répondre à une demande grandissante

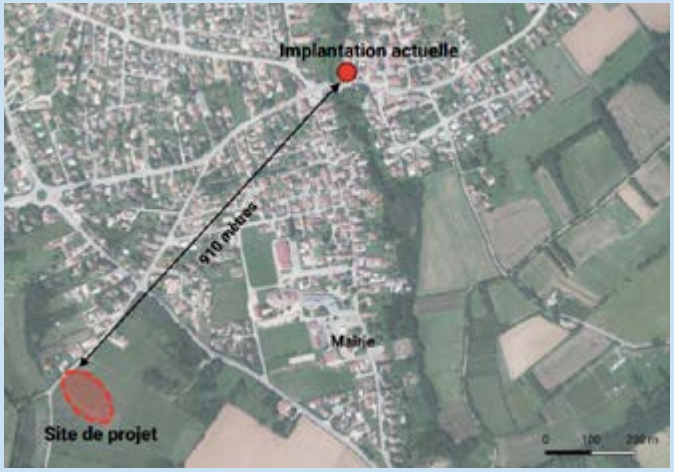

<u>Le projet est constitué de deux phases :</u>

L'implantation du cabinet sur un terrain communal plus vaste ouvre la perspective d'un développement ultérieur. La construction d'un bâtiment dédié à la cryothérapie est prévue dans la phase 1 du projet. Dans la phase 2, des cabinets spécialisés devraient permettre l'accueil de nouveaux équipements et services de santé. Avec la création de ce pôle médical, le projet s'inscrit dans une démarche globale de renforcement des services de santé locaux et de réponse à l'urgence de prise en charge et de soins pour une patientèle grandissante.

► Une première phase, située au plus proche de la route, pour l'implantation du cabinet médical et de l'espace de cryothérapie. Cette phase sera urbanisée à court terme. Un plan de masse a été réalisé par le porteur de projet pour cette première phase, précisant l'implantation et le dimensionnement des futurs bâtiments, voiries et espaces de stationnement.

► Une deuxième phase, située sur l'arrière de la parcelle, pour l'implantation d'activités et services complémentaires (cabinet de kinés, dentistes, radiographie…).



TRAVAUX

RETOUR SUR QUELQUES TRAVAUX EFFECTUÉS EN 2024 DANS NOTRE COMMUNE.

Carrefour route de Bionnais rue de l'église

Le carrefour situé entre la rue de l'Eglise et la route de Bionnais est jugé accidentogène au niveau des priorités. Les riverains de la route de Bionnais ont souhaité voir un aménagement sécurisant. La commune a répondu à leurs attentes en installant un stop sur la rue de l'Eglise, permettant de réduire la vitesse sur la ligne droite.

AVANT



APRÈS



Point de collecte

Le conseil de quartier de Chevramont a souhaité l'installation d'une signalétique interdisant l'arrêt et le stationnement aux abords du point de collecte du quartier.

AVANT



APRÈS



Devant la MPT

Dans une optique de continuité de sécurisation de la rue du Stade, à la suite de la création des écluses et du chaussidou, un passage piéton a été positionné devant les places de parking situées devant la Maison Pour Tous. Cet aménagement permet le passage des piétons, notamment pour l'école, de manière sécurisée, ne passant plus à l'arrière des véhicules.

AVANT



APRÈS



Tennis
Les terrains de tennis ont subi une réfection totale de leur enrobé afin de permettre une pratique du sport sécurisée et efficace. Les derniers travaux dataient de 2008. La nouvelle couleur a été choisie par le club de Tennis.



Aire de jeux finalisée
L'aire de jeux finalisée a été inaugurée le 3 juillet.



Alarme PPMS
L'école a été dotée d'une alarme anti-intrusion dite PPMS, qui permettra aux écoliers ainsi qu'au personnel communal de bénéficier d'une protection supplémentaire en matière de sécurité.



Puits perdu parking Girondan
Selon le souhait du conseil de quartier de Chevramont, la commune a doté le parking du Girondan d'un puits perdu raccordé au réseau ainsi qu'une pose d'enrobé permettant ainsi aux usagers de ne plus subir d'inondations à chaque grosse intempérie.

AVANT



APRÈS



Nouveau terrain de jeux école élémentaire
Le terrain multisport a été installé au même moment que l'aire de jeux et garantit un cadre de jeux aux écoliers.



Sentier pédestre du château de Jalionas
La commune dispose d'un chemin rural, nommé chemin des Vignes, qui est régulièrement utilisé par sa population dans le cadre de loisir (marche, vélo etc.). Ce chemin s'arrêtait face à une propriété privée, nommée « Château de Jalionas ». Les passants étaient obligés de faire demi-tour, ne pouvant légalement s'introduire dans cette parcelle privée. La commune a conventionné avec le propriétaire du château pour permettre au chemin de continuer jusqu'au chemin de Jalionas, formant ainsi une boucle et rejoignant la voie verte ou encore la ViaRhôna.





BUDGETS ET FINANCES

En 2024, la commune poursuit sa maîtrise des dépenses de fonctionnement sans augmenter les impôts locaux. Elle limite ses investissements pour éviter de nouveaux emprunts et assurer le règlement des dettes plus anciennes.

LE BUDGET PRIMITIF 2024

Le budget 2024 a été adopté lors du conseil municipal du 26 mars.

L'élaboration du budget 2024 a été marquée par l'obligation d'appliquer l'instruction comptable M57. Les impacts essentiels ont concerné les nouvelles codifications des comptes, la gestion des amortissements et la suppression des dépenses imprévues.

Les chiffres clés du budget 2024

3 745 330,70 €

3 008 169,44 €
de fonctionnement

737 161,26 €
d'investissement

CÔTÉ FISCALITÉ

La municipalité, fidèle à ses engagements de ne pas augmenter la fiscalité locale, a choisi de reconduire les taux d'imposition pour les deux taxes foncières et la taxe d'habitation sur les résidences secondaires, même si les taux moyens continuent de progresser en Isère et au niveau national.

L'équipe municipale tenait à ne pas rajouter d'augmentation à celle, **nationale et réglem entaire,** de 3,9% des valeurs locatives cadastrales ; **hausse** qui résulte de l'indice des prix à la consommation harmonisé (IPCH). Cette augmentation de 3,9% s'applique également sur la taxe des **ordures** ménagères » en ôtant « Elle est décidée par l'état Le tableau ci-dessous met en évidence que nos taux restent bien inférieurs aux taux moyens.

	Taux votés pour Saint Romain de Jalionas	Taux moyens en Isère (*)	Taux moyens au niveau national (*)
Foncier Bâti	32,92 %	47,51%	39,42%
Foncier Non Bâti	42,86 %	62,95%	50,82%

(*) Source : Fiche sur les éléments de référence nationaux de fiscalité directe locale 2023 pour 2024

FONCTIONNEMENT

LA SECTION DE FONCTIONNEMENT retrace les opérations courantes, celles qui reviennent chaque année.

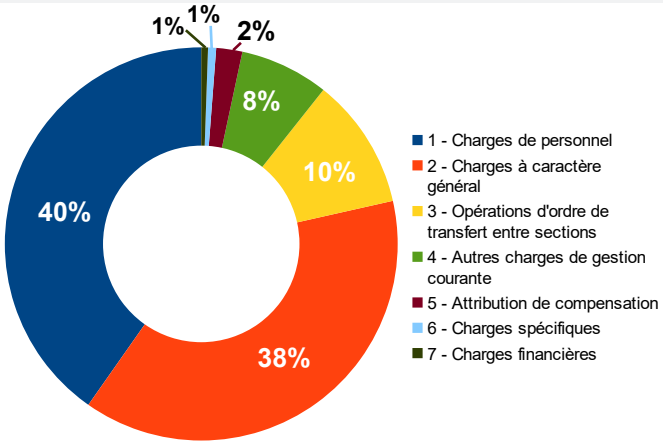

En 2023, malgré l'inflation, les augmentations des indices…, la commune a dégagé, à nouveau, un résultat positif de plus de 120 000 € portant à 362 011,23 € l'excédent de fonctionnement. Pour 2024, le budget de fonctionnement est en augmentation : création de notre police municipale, formation du personnel, réorganisation des services, mise en place de contrats de maintenance…

INVESTISSEMENT

LA SECTION INVESTISSEMENT retrace les opérations non courantes, ponctuelles, de nature à modifier le patrimoine de la commune.

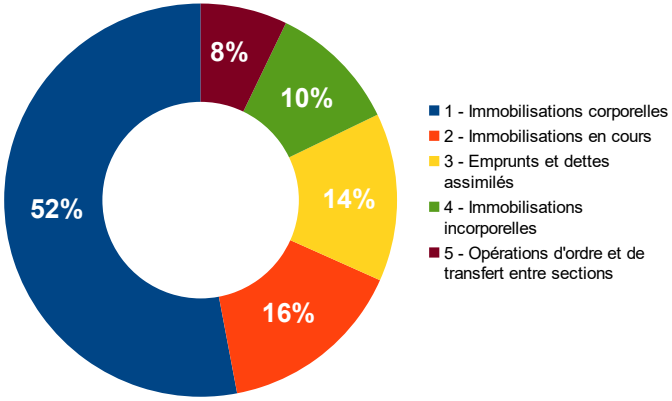

En 2023, l'excédent d'investissement était de 171 823,86 € mais des travaux restaient à réaliser pour 150 500,38 € en raison notamment de conditions atmosphériques défavorables. Pour 2024, le budget d'investissement reste limité afin de prioriser le bon fonctionnement et d'éviter tout recours à l'emprunt.
Les principaux projets pour 2025 sont :

- Le Jaliopark
- La poursuite de l'élaboration du PLU
- La rénovation énergétique des bâtiments communaux
- La route de Barens
- Les accès au futur centre d'urgence

DÉMOCRATIE PARTICIPATIVE

DEMOCRATIE PARTICIPATIVE ET VIE DE QUARTIERS À VOTRE ÉCOUTE

La Démocratie Participative a maintenant 2 ans, où en est-on ?
Celle-ci a pour objectif d'être à l'écoute des Jalioromains en leur donnant la parole afin de répondre à leurs préoccupations de tous les jours dans la vie du village. Dans cette perspective, des commissions participatives et des conseils de quartier se réunissent régulièrement.

POUR RAPPEL, 5 QUARTIERS ONT ÉTÉ CRÉÉS AYANT CHACUN DES RÉFÉRENTS VOLONTAIRES :

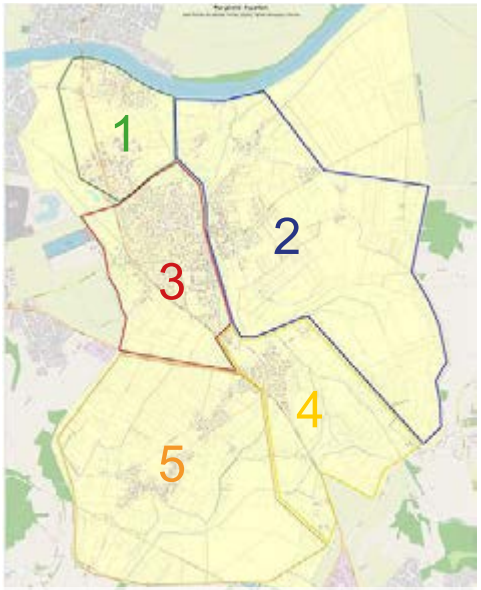

1 – Quartier du PORT
Référents : Brigitte SOUSSAN et Monique DUCROT

2 – Quartier du GIRONDAN
Référents : Nadège GAGNEUX, Sandrine MARTOS, Frédéric CRUZ et Bernard BOUCHET

3 – Quartier de PASSIEU
Référents : Marie Laure CHENEVAZ, Annick CARRE et Christiane BRION.

4 – Quartier des EPINETTES
Référents : Florence GEORGES et Gilbert FORAY

5 – Quartier de BARENS
Référent : Christian HERNANDEZ et Sandrine PEZEYRE

Le quartier de Passieu regroupant en plus du centre village, le Révolat, Chevramont et Malaval, il serait bon que tous ces quartiers soient représentés par un référent ou deux. Les bonnes volontés sont les bienvenues et peuvent se faire connaître auprès des référents ou en mairie.

Les conseils de quartier réunissent des élus, les référents de quartier et les habitants du quartier concerné. Ils ont lieu tous les 6 mois. Suite à ces réunions, les référents de quartier se retrouvent en commission participative pour faire la synthèse des remarques, demandes ou propositions qu'ils soumettent aux élus.

Après deux années de fonctionnement, quelles sont les réponses apportées et les actions réalisées par la mairie à la demande des référents ?

QUARTIER DU PORT

Suite à une marche exploratoire au croisement Chemin du Port / Chemin du Peillard / Chemin du Paradis, des problèmes ont pu être mis en évidence, en particulier au niveau de la vitesse.
Afin de sécuriser les lieux :
• Des panneaux limitant la vitesse à 30 km/h pour le Port et 50 km/h pour le Chemin du Peillard et du Paradis, ont été posés
La sortie du Chemin du Port vers la Départementale côté Loyettes est dangereuse. Une concertation a été réalisée auprès des riverains afin d'envisager la mise en sens interdit après l'impasse. Les quelques réponses obtenues sont favorables.
• Retour en a été fait auprès de la commission participative. La mise en sécurité de la sortie du Chemin du Port, côté Pont de Loyettes, par la pose d'un sens interdit, est à l'étude.

Les autres réalisations du quartier :
• Avenue de l'Ancre les îlots ont été mis en enrobés avec résines et les pots de fleurs rouges pour la décoration sont commandés
• Au niveau du 475 Chemin du Peillard la flaque a été traitée.
• Avenue du Fleuve un premier curage du puits perdu a été effectué sans donner de résultats. La canalisation d'évacuation va être visionnée par caméra pour trouver la cause de la retenue de l'eau de pluie.

QUARTIER DU GIRONDAN

Un rappel sur l'aménagement du carrefour Douzet (carrefour de Passieu vers la pharmacie). Une marche exploratoire a mis en évidence la dangerosité du carrefour et la nécessité d'une adaptation de sa configuration actuelle. L'axe traversant principal est une route départementale. Suite à une réunion avec le Département il a été précisé que le Maire peut engager des aménagements MAIS sous sa responsabilité et à la charge financière de la commune. Un marquage au sol est toujours possible, il est à l'étude, comme celui de la sécurisation de la sortie Rue des Moulins.
• Au Centre Commercial, un STOP a été posé pour améliorer la circulation.
• Sur le parking arrière, le puits perdu a été curé et l'espace a été goudronné supprimant les flaques d'eau récurrentes.
• Une « dérive » ou contournement pour traverser Jalionas a été réalisée. Pour ceux qui empruntaient le chemin allant du Col des Vignes au Château de Jalionas par le relais, ils se trouvaient dans le bois devant une barrière. Une « dérive » a été créée par les employés communaux avant la barrière, sur la gauche à travers les bois. Elle est balisée par de la bombe de couleur orange sur les arbres et ressort sur la route qui va du carrefour Verdolini au château de Jalionas. Chemin à emprunter à pied …

DÉMOCRATIE PARTICIPATIVE

QUARTIER DE PASSIEU

• Rue du Stade le « Chaussi-Doux » mis en place pour réduire la vitesse est un succès.
• L'aménagement du cheminement piétonnier devant la Maison pour Tous permet d'éviter le passage dangereux derrière les voitures en stationnement.
• Pendant l'été, la pose de barrières interdisant (arrêté municipal) de faire le tour du gymnase a réduit les nuisances (rodéo et autres manifestations sauvages de jour comme de nuit).

QUARTIER DES EPINETTES

• Aménagement du carrefour de l'église et du Bionnais par la pose d'un STOP et création d'un haricot.
• La gestion des mauvaises odeurs provenant des bouches d'égout a été réglée.

QUARTIER DE BARENS

• Mise en sécurité du carrefour de Vavres par pose d'un STOP, marquage au sol et création de places de stationnement.
• Le réaménagement du chemin piétonnier route de Barens est toujours à l'étude…La mairie a provisionné un budget pour des travaux en 2025. Le projet sera soumis à l'approbation des riverains avant la fin de l'année 2024 avant sa mise en œuvre
• Pose de panneaux "Saint Romain de Jalionas" sur toutes les entrées et sorties du quartier (ayant pour conséquence une limitation de vitesse à 50 km/h et panneaux « Contrôle Radar ».

Cette campagne de pose de panneaux de signalisation était nécessaire afin de se mettre en règle et de permettre la verbalisation par le garde municipal. Il est à noter qu'en ce qui concerne la lutte contre la vitesse, l'action du garde municipal commence à porter ses fruits. Il tient à jour ses interventions, les lieux et heure où il les réalise.

Un certain nombre de demandes des citoyens ne sont pas traitées actuellement mais elles sont listées et surtout chiffrées. Cependant de nombreux projets sont en cours.

Nous remercions les participants aux Conseils de Quartiers pour l'intérêt qu'ils portent à la commune et leur secteur d'habitation. Il est toujours possible de nous rejoindre (notamment sur les secteurs Chevramont, Revolat et Malaval actuellement pas représentés)

A travers notre engagement volontaire et notre action, nous nous efforçons d'apporter une contribution concrète à l'amélioration de notre cadre de vie par le dialogue et la concertation. Nous poursuivrons ce travail en 2025 et nous comptons sur vous pour nous y aider.

Meilleures salutations.
Article rédigé collectivement par les référents de quartier.



VOISINS VIGILANTS

Depuis février 2024, notre commune a accueilli un nouveau policier municipal. Sous la responsabilité de Tony et du Maire, cette arrivée marque une étape importante dans la sécurisation de notre village. Ce renfort en personnel permet d'assurer une présence accrue sur le terrain, de répondre aux préoccupations des habitants et de garantir la tranquillité et le bien-être de tous. En effet, l'arrivée de ce policier municipal s'accompagne de nouvelles mesures et équipements pour améliorer la sécurité routière et le respect des règles de circulation sur l'ensemble du territoire communal.

CONTRÔLE DES VITESSES : UN RADAR MOBILE POUR PLUS DE SÉCURITÉ

La commune s'est équipée en mars 2024 d'un radar mobile de type cinémomètre (jumelles), permettant de contrôler la vitesse des automobilistes sur les secteurs particulièrement sensibles et accidentogènes. Ce radar est déployé chaque semaine à divers endroits stratégiques, de jour comme de nuit, pour assurer une vigilance continue et inciter les conducteurs à respecter les limitations de vitesse. Des panneaux indiquant des « Contrôles Radars Fréquents » ont également été installés dans les zones suivantes :

- Rue du Girondan (hors agglomération)
- Route de Loyettes (en agglomération)
- Rue de la Girine (en agglomération)
- Deux entrées de Barens
- Chemin du Peillard, secteur du Port
- Rue du Stade

Ces installations rappellent à chacun l'importance de réduire sa vitesse pour la sécurité de tous, notamment dans les zones où la vitesse excessive peut représenter un danger important pour les piétons et autres usagers.







NOUVELLES RÈGLES DE CIRCULATION : PANNEAUX DE LIMITATION À 50 KM/H ET ZONES 30

Depuis août 2024, des panneaux limitant la vitesse à 50 km/h ont été placés dans certains secteurs de la commune hors agglomération, en particulier sur les chemins du Peillard, du Prat, du Paradis, et de Vavre. Des panneaux d'entrée et de sortie d'agglomération ont également été ajoutés à Barens. De plus, une « Zone 30 » a été mise en place sur tout le secteur du Port, encourageant les automobilistes à faire preuve d'une vigilance accrue dans ces zones plus denses.





VIDÉOPROTECTION ET VIDÉOVERBALISATION : UN ŒIL VIGILANT POUR PRÉVENIR LES INFRACTIONS

La commune a lancé un projet de vidéoverbalisation pour relever certaines infractions conformément à la réglementation en vigueur. Ce dispositif permet non seulement de renforcer la sécurité, mais aussi de dissuader les comportements inappropriés. Grâce à la vidéoprotection, notre police municipale pourra intervenir plus efficacement et assurer une surveillance plus poussée des zones sensibles.



L'ensemble de ces mesures s'inscrit dans une démarche proactive pour répondre aux enjeux de sécurité de notre commune et pour garantir un cadre de vie agréable pour tous les habitants. Avec le soutien de la police municipale, la municipalité est déterminée à poursuivre ses actions pour un village toujours plus sûr et serein et répond à la demande principale remontée des commissions participatives et réunions de quartiers.

LE DISPOSITIF VOISIN VIGILANT

Le dispositif voisin vigilant a été remis en place début 2024, les services de la gendarmerie se sont associés avec la police municipale pour former et établir un lien avec des référents nommés au sein des Jalioromains. Le dispositif «Voisins Vigilants» est une initiative de collaboration entre les habitants d'un quartier et les forces de l'ordre pour prévenir les actes de délinquance en favorisant l'entraide et la vigilance collective. Il repose sur un réseau d'alertes et de signalements, permettant aux résidents d'informer les autorités rapidement en cas d'activités suspectes ou de risques pour la sécurité.

LES AFFAIRES SCOLAIRES

Que dire de l'enfance et de la jeunesse ?
Déjà quatre ans se sont écoulés... J'ai beaucoup appris, et ce n'est pas terminé. Je tiens à exprimer ma gratitude à Sarah, qui m'accompagne depuis ces quatre années dans notre politique dédiée à l'enfance et à la jeunesse. À ses côtés, malgré mes 64 ans, j'apprends chaque jour dans le but d'œuvrer toujours davantage pour nos enfants.

L'année 2024 s'est achevée sur une note positive, avec un nombre croissant de projets qui ont pu voir le jour (voir les photos ci-après). Ma devise est que pour progresser, il est essentiel d'adopter une attitude positive ; la négativité doit être laissée derrière nous, et c'est grâce à la confiance que nous avançons encore plus efficacement.

Personnellement, je suis constamment émerveillée par les propos et les suggestions des enfants, leur aisance à exprimer leurs désirs ainsi que leur capacité à apporter leurs idées. Cela revêt une grande importance car écouter quotidiennement favorise leur évolution sereine tout en renforçant leur confiance en eux et en nous.

Je souhaite également remercier nos jeunes pour leur dynamisme, leur énergie débordante, ainsi que pour leur sympathie et leur respect. Je profite aussi de cette occasion pour saluer le personnel de la cantine et les ATSEM pour la qualité exceptionnelle de leur travail. Mes remerciements vont également aux enseignants et à Madame Mairy, directrice de l'école, avec qui j'échange régulièrement dans le but d'améliorer le quotidien des enfants.

Enfin, chers parents, je vous remercie pour les échanges constructifs que nous entretenons toujours dans un esprit de respect mutuel. Pour conclure, fidèle à mes engagements, je reste attentive aux besoins des enfants et ouverte aux dialogues enrichissants.

GINA TIRANNO
ADJOINTE ENFANCE ET JEUNESSE



GARDERIE MUNICIPALE

Depuis plusieurs années, la garderie était gérée par une association de parents bénévoles qui ont accompli un travail considérable pour assurer le maintien du service chaque année. Au fil du temps, le nombre d'enfants accueillis n'a cessé d'augmenter, rendant la gestion de ce service de plus en plus complexe. Début 2024, les membres actuels du bureau de la garderie EPE ont annoncé leur décision de ne pas se représenter, mettant ainsi le service en péril. En l'absence de repreneurs potentiels, deux options se présentaient : soit la garderie cessait ses activités, soit elle était reprise par la mairie.
En concertation, avec Monsieur le Maire, l'adjointe Enfance-Jeunesse Gina TIRANNO, la responsable du service enfance-jeunesse Sarah LOPES et les membres du bureau de l'EPE, la garderie a été reprise cette année, pour la rentrée scolaire 2024-2025.
La mairie a dû fournir un gros effort, car la reprise d'un tel service a forcément des impacts budgétaires, organisationnels et humains. Le recrutement du personnel supplémentaire a été effectué en 2 mois, et il a fallu reprendre la gestion de l'organisation et des inscriptions alors même que les logiciels informatiques entre les deux structures étaient incompatibles.

Mise en place d'activités :





Equipe garderie communale :
La garderie est sous la responsabilité de Gina TIRANNO, Adjointe Enfance-Jeunesse et LOPES Sarah responsable du service enfance-jeunesse.
Référente Jessica PACARD
Stéphanie AGERON
Melina BERTHOLINO
Sophie DIMIER
Wendy TROUDY
Nathalie LA PIETRA DOUZET

PERSONNEL CANTINE
Agents Cantine



ATSEM



JALIO'REF'KIDS

Cette année, 8 élèves de CM2 ont été nommés sur la base du volontariat pour être JALIO'REF'KIDS : 4 référents + 4 sous référents.

Leurs missions :

- Points positifs/négatifs de la cantine par mois
- Gestion des jeux dans la cour
- Coordination de la cour
- NOUVEAU : COMPOST -> gestion des déchets et des bacs de compost par les enfants avec l'aide d'un adulte référent.



L'ENTRAC'T (seulement pour les élémentaires) : Temps d'animation

L'Entract a été maintenu pour cette année. Diverses activités sont proposées aux enfants sur la base du volontariat et nécessitent une inscription préalable auprès des animateurs. Les inscriptions se font quotidiennement. La participation à l'Entract n'est pas obligatoire ; les enfants qui ne souhaitent pas s'inscrire restent dans la cour de l'école avec le personnel encadrant.

Au programme, on trouve des activités sportives, des jeux collectifs, des initiatives liées à la citoyenneté, des jeux de société, de la danse ainsi qu'une activité en collaboration avec la bibliothèque.



ANIMATION

GAUFRES

Les enfants et le personnel ont eu le droit à une distribution de gaufres pour le plaisir de tous.

BARBE A PAPA POUR LE CARNAVAL

En guise de surprise, le service de cantine a souhaité marquer l'événement en offrant des barbapapas à tous les enfants et au personnel encadrant, avec plus de 280 barbapapas confectionnées en deux jours !

DRESS CODE JALIO'CUISTOT

Les dress codes continuent d'être instaurés une fois par mois à la cantine, en lien avec un événement particulier, une cause ou simplement un choix de couleur ou de thème. Cette année, nous avons innové ce concept en proposant un dress code accompagné d'une animation associée (lorsque cela est possible). Les enfants et le personnel encadrant jouent le jeu chaque mois. Ce dernier est très apprécié par tous.



FÊTE DE LA CANTINE

Fête de la cantine 27/06

1ère édition de la fête de la cantine parents-enfants

Au programme :

- Présentation du personnel
- Présentation des Jalio'Ref'Kids remise de diplôme + cadeau
- Cantine intergénérationnelle avec les seniors
- Spectacle de danse créé par les enfants pendant l'Entrac't + flashmob
- Apéro parents-enfants

Moments magiques pour tous





CME CONSEIL MUNICIPAL ENFANT 2023-2024

Le Conseil Municipal Enfants a été créé pour la rentrée scolaire 2022-2023. C'est un dispositif qui permet aux enfants de participer à la vie locale en donnant leur avis, en exprimant des idées et en agissant dans leur ville. Il constitue une véritable école d'apprentissage de la démocratie participative, de la responsabilité citoyenne et de l'autonomie de l'enfant. La promotion de l'exercice de la citoyenneté, de la démocratie, de la laïcité et de la solidarité sont les ambitions éducatives et politiques du conseil municipal enfant, ce qui correspond à des valeurs universelles. Il s'exprime sur des sujets variés et propose des projets sur différents thèmes tels que l'environnement, la citoyenneté, le temps scolaire et périscolaire, les festivités, etc.

Ce dernier est mis en place en collaboration avec l'école élémentaire. Il est ouvert à tous les enfants de cycle 3, classe de CM1-CM2 élus délégués et scolarisés à l'école Victor Hugo de SAINT ROMAIN DE JALIONAS.

Cette année, 8 délégués et 4 suppléants représentent le CME dans 3 commissions :

Commission ÉCOLE + CANTINE :
Commission ENVIRONNEMENT ET CITOYENNETÉ
Commission SOLIDARITÉ ET FESTIVITÉ

De nombreux projets ont été réalisés. Les jeunes élus ont participé aux évènements de la commune tels que les cérémonies commémoratives, l'arbre de noël, la fête des parents, etc.

Nous tenons à remercier cette équipe qui a été très dynamique et force de proposition. Ils ont tenu leur rôle à cœur du début à la fin de leur mandat.

TROMBINOSCOPE CONSEIL MUNICIPAL ENFANT 2023-2024!

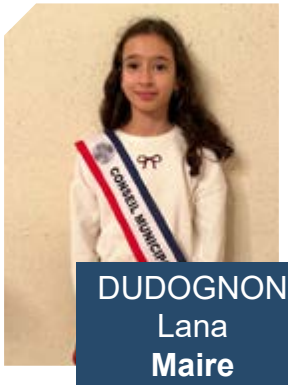
DUDOGNON Lana **Maire**

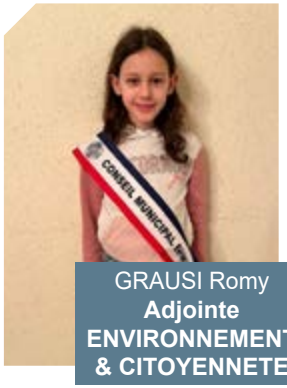
GRAUSI Romy **Adjointe ENVIRONNEMENT & CITOYENNETE**

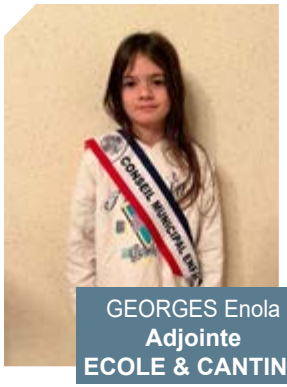
GEORGES Enola **Adjointe ECOLE & CANTINE**

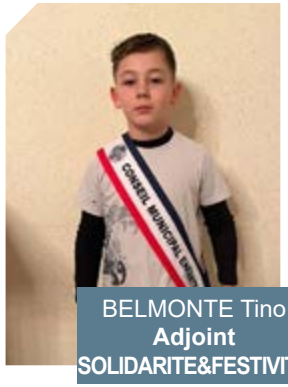
BELMONTE Tino **Adjoint SOLIDARITE&FESTIVITÉ**

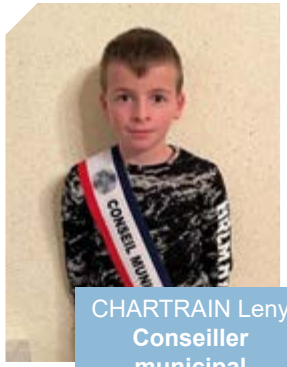
CHARTRAIN Leny **Conseiller municipal**


MILAN Izia **Conseillère municipale**


NEYRON Lucie **Conseillère municipale**

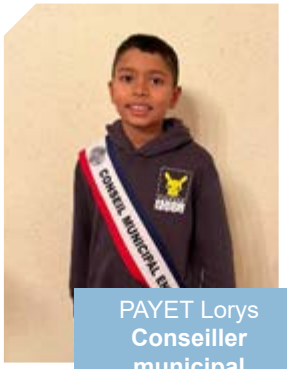
PAYET Lorys **Conseiller municipal**


GIRAUD Maëlane **Conseillère municipale**


CHEVALIER Charlyne **Conseillère municipale**

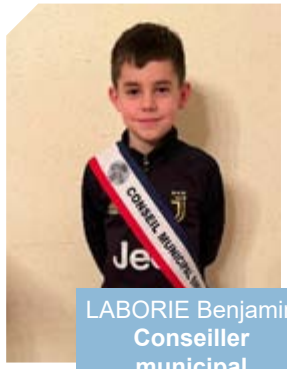
LABORIE Benjamin **Conseiller municipal**


GIANESINI Jade **Conseillère municipale**

PROJET DU MANDAT :
Création du logo du Conseil Municipal Enfant

Les jeunes élus ont décidé de créer un logo du CME



LES PROJETS RÉALISÉS

PROJET n°1 : LES BOUCHONS + NETTOYAGE DE LA COMMUNE

Le CME en partenariat avec l'association les bouchons de l'espoir et l'école, a décidé de créer un challenge récolte de bouchons pour soutenir les personnes en situation de handicap.

Le but : récolter le plus de bouchons par classe sur une durée d'un mois du 11 mars au 08 avril 2024 et battre le record de l'année précédente (238 kg).

Nettoyage par classe (élémentaire + maternelle) de quelques endroits de la commune le vendredi 12 avril 2024.

Cette année, les enfants ont récolté 327 kg de bouchons.
179 kg pour les 5 classes de maternelles et 148 kg pour les 8 classes élémentaires.
Gina TIRANNO, Adjointe Enfance-Jeunesse, et Sarah, accompagnée de Mme MEUNIER, Présidente de l'association Les Bouchons de l'Espoir, ont remis un diplôme à toutes les classes et une coupe pour les 2 classes qui ont récolté le plus de bouchons.
Défi relevé !



PROJET n°2 : HARCELEMENT SCOLAIRE

Le CME, en partenariat avec la brigade de gendarmerie, nos 2 policiers municipaux et l'école, a décidé de créer un projet pour lutter contre le harcèlement scolaire.

Le projet consiste à faire intervenir la brigade de gendarmerie Maison de la Protection de la Famille pour les classes de CM : 1h par classe.
Cette intervention a eu lieu ce matin.
Temps d'échange très constructif pour tous surtout pour les enfants.

Nous tenons à remercier la brigade de gendarmerie pour leur investissement et leur professionnalisme et à Monsieur le Maire pour son passage.



LES MISSIONS

LIEN INTERGENERATIONNEL

Repas des seniors

Les jeunes élus ont participé au repas des seniors de la commune.



Visite des seniors à l'Ehpad

Sur leur demande, le CME a rendu visite aux seniors à l'Ehpad de ST CHEF.

En collaboration avec l'association des JaliosGirls de notre commune, les jeunes élus ont pu partager un moment de danse et échanger avec eux. Les seniors étaient ravis de rencontrer autant d'enfants.



VISITE DE LA COMMUNAUTÉ DE COMMUNES DES BALCONS DU DAUPHINÉ 12/06

Les jeunes élus sont allés visiter la Communauté de commune des balcons du Dauphiné.

Ils ont pu rencontrer le président Monsieur Jean-Yves BRENIER, une des vice-présidentes Nora CHEBBI et quelques agents de la CCBD.

Au programme :

- Visite des locaux animée en mode carte au trésor
- Discours du Président, de la vice-présidente et des représentants enfance.
- Goûter + cadeau

Cette visite fut très enrichissante pour les jeunes élus. Ils ont, à leur tour, représenté notre commune.



CÉRÉMONIES/ ÉVÉNEMENTS

Ils participent régulièrement aux cérémonies commémoratives et aux évènements sur notre commune.

« JALIO IN PARIS »

CONSEIL MUNICIPAL ENFANT - ADOS DES CHANTIERS EDUCATIFS

L'adjointe aux affaires scolaires, Madame Gina TIRANNO, ainsi que Sarah LOPES, ont organisé une journée «Paris», dédiée à la découverte du Sénat et de son fonctionnement, destinée aux jeunes élus et aux adolescents participant aux chantiers éducatifs de notre commune. Monsieur le Maire, Jérôme GRAUSI, et l'adjointe aux affaires sociales, Madame Sylvie DECHANOZ, ont tenu à être présents lors de cet événement.

Programme :

- visite de la Tour Eiffel et du Trocadéro

- visite des jardins du Luxembourg

- visite du Sénat accompagnée de la Sénatrice de l'Isère

Le groupe accompagné de leurs encadrants a eu l'honneur de visiter le Sénat, d'assister à une séance de questions d'actualité au gouvernement et de rencontrer des sénateurs ainsi que des ministres. Nous avons eu le privilège de passer l'après-midi en compagnie du sénateur Damien MICHALLET, qui nous a accueillis avec une grande gentillesse, bienveillance et professionnalisme. Nous souhaitons exprimer notre gratitude envers lui. Moments magiques et incroyables pour tous !







(2 absents sur la photo)

LA JEUNESSE

LES CHANTIERS ÉDUCATIFS 2023-2024



LES MISSIONS ET TRAVAUX RÉALISÉS

Volley adapté avec les seniors des EHPAD

Les adolescents ont également participé à une initiation au volley adapté pour les seniors dans plusieurs Établissements d'Hébergement pour Personnes Agées Dépendantes (Ehpad), organisée par le club de volley-ball de Saint Romain de Jalionas. Cette initiative favorise un lien sportif intergénérationnel entre les seniors et les jeunes.

Nous tenons à remercier chaleureusement le club de volley-ball de notre commune pour leur invitation à ce magnifique projet ainsi que notre groupe d'adolescents pour leur engagement auprès des seniors.



PROJET DU MANDAT : CREATION DE RENNES POUR DECORER L'ARBRE COMMUNAL POUR LES FÊTES DE FIN D'ANNEE

En collaboration avec la bibliothèque, le groupe a confectionné trois rennes en carton pour embellir le sapin communal. Cependant, en raison des intempéries et de la pluie, ces créations n'ont pas pu résister. Par conséquent, le groupe a décidé de les réaliser à nouveau en bois avec l'assistance de l'entreprise Thomas Paysage.

Programme :
- Rencontre avec l'entreprise THOMAS PAYSAGE
- Mise en place du projet
- Création des maquettes

Projet validé !
L'équipe municipale tient à féliciter et remercier ces jeunes pour ce projet et leur investissement tout au long de l'année.





Visite de la centrale nucléaire du Bugey

Les adolescents participant aux chantiers éducatifs, sous la conduite de Gina TIRANNO, Adjointe Enfance-Jeunesse, ainsi que de Sarah LOPES, ont eu l'opportunité de visiter la centrale nucléaire du Bugey mercredi dernier. Ce fut un moment de découverte particulièrement enrichissant. Nous souhaitons exprimer notre gratitude envers le service des visites de la centrale pour leur professionnalisme exemplaire et à l'égard du groupe d'adolescents qui a fait preuve d'une grande écoute.



Repas des seniors

Les adolescents ont confectionné les décorations du repas des seniors et ont participé au repas.



TELETHON

Les ados ont participé à cet événement en proposant des jeux sportifs.

BULLETIN MUNICIPAL

Ils ont finalisé la préparation de distribution du bulletin municipal.

HALLOWEEN

Le service jeunesse, en collaboration avec le comité de travail environnement, a orné les marches de la mairie ainsi que le sapin diabolique. Ils ont également préparé et personnalisé les courges qui avaient été plantées par les adolescents des chantiers éducatifs et le comité environnement. Les plants provenaient de la grainothèque.

En novembre, le groupe a remis le surplus des courges à une association dédiée à la protection animale. Les cochons se sont régalés.



NETTOYAGE BANDEROLES

Par ailleurs, le groupe a procédé au nettoyage des banderoles du barrage qui avaient été vandalisées par des individus malintentionnés, lesquels ont fait l'objet de poursuites judiciaires. Tandis que certaines personnes nuisent à notre commune, notre jeunesse déploie des efforts considérables pour réparer les dommages causés.



LES CHANTIERS ÉDUCATIFS 2024-2025



Cette année, l'équipe est composée de 6 jeunes âgés entre 12 à 15 ans : 2 filles et 4 garçons. Ils ont déjà effectué quelques travaux et ont plein de nouveaux projets.

LA JEUNESSE

Pour rappel, la commune dispose d'un accueil de loisirs sans hébergement Secteur Jeunes 12-17 ans pendant les vacances scolaires (sauf au mois de décembre et au mois d'août) pour nos habitants et extérieurs sous la direction de Sarah LOPES.
Des animations et des activités diverses et variées sont proposées aux adolescents durant les vacances.
Le programme d'activités et le dossier d'inscription sont disponibles sur les réseaux de la commune.

RETOUR SUR LA VISITE DU 93ÈME RÉGIMENT D'ARTILLERIE DE MONTAGNE

Le groupe d'adolescents accompagné des encadrants ont pu visiter le 93ème régiment d'artillerie de montagne.

Au programme :
- Visite du régiment
- Repas partagé
- Téléphérique
- Visite du musée des troupes de montagne

Nous tenons également à remercier l'adjudant-chef qui nous a accompagnés durant toute la matinée de visite. Un remerciement tout particulier est adressé à l'IHEDN et à son représentant local, Monsieur Florent MEZIN, pour sa disponibilité et ses présentations approfondies.
Enfin, nous remercions Nicolas ROMANOTTO, Adjoint au sport, à la culture et à la vie participative-citoyenne ainsi que correspondant de Défense communal, qui a orchestré cette visite avec soin.



SÉJOUR CAP D'AGDE ÉTÉ 2024

Le groupe d'adolescents et les animateurs du service jeunesse sont partis au CAP D'AGDE du 15 au 19 juillet. Au programme : plage, piscine, jeux, bouée tractée, visite de la ville, balade sur le port, excursion en bateau avec visite des fonds marins, Luna Park, soirée à thème, … L'adjointe enfance jeunesse Mme TIRANNO Gina a participé à ce séjour.
Séjour très apprécié par les ados qui ont passé d'excellents moments.



MINI SEJOUR VELO

Le groupe d'adolescents et les animateurs du service jeunesse sont partis en vélo de SAINT ROMAIN DE JALIONAS au Camping TREPT (environ 20 km), idem pour le retour.
Nous tenons à remercier tous les participants de ce mini séjour : les adolescents pour leur participation et leur motivation, bravo à vous tous, merci aux animateurs pour leur organisation et leur investissement, merci à nos policiers municipaux pour l'encadrement et la sécurité, merci à Gina TIRANNO, adjointe enfance jeunesse, pour sa présence, merci aux JalioGirls et leur mascotte pour avoir mis l'ambiance et accueilli nos jeunes sportifs, et merci aussi aux parents de nous faire confiance.





JALIOPARK : UN ESPACE INTERGÉNÉRATIONNEL POUR SAINT ROMAIN DE JALIONAS

La commune de Saint Romain de Jalionas s'apprête à franchir une étape importante avec la construction d'un espace intergénérationnel nommé "Jaliopark". Ce projet, inscrit dans la profession de foi de l'équipe municipale majoritaire, vise à répondre à un besoin longtemps ressenti par les habitants : disposer d'un lieu de rencontre, de sport et de loisirs adapté à toutes les générations.

Un espace pour tous les âges

Le Jaliopark sera situé au cœur du village, au carrefour du chemin de Paradis et du chemin du Prat (anciennement chemin des Sables). Il a été pensé comme un véritable lieu de vie où petits et grands pourront se retrouver pour des moments de détente ou de sport. Il favorisera les échanges entre générations. Parmi les aménagements prévus, on trouve notamment un city stade pour les activités sportives, un skate park pour les amateurs de skate, roller et trottinettes, une araignée pour les plus jeunes, une double tyrolienne, une aire de jeux pour enfants avec toboggans, une table de ping pong ainsi que des tables de pique-nique pour des moments conviviaux en plein air.

Un parcours olfactif viendra compléter cet ensemble, invitant les visiteurs à découvrir une variété de plantes aux senteurs variées, en harmonie avec les recommandations du comité environnement.

Mobilité douce et environnement au cœur du projet

Le Jaliopark s'inscrit dans une démarche de respect de l'environnement et de promotion de la mobilité douce. L'accès au site se fera principalement à pied ou à vélo, avec des chemins sécurisés reliant les différents quartiers du village. La sécurisation de la voirie autour du parc fait également partie des priorités, dans une optique de garantir un accès en toute sécurité à tous.

En outre, des toilettes sèches seront installées et la gestion de la flore sera pensée en adéquation avec le Plan de Gestion Différencié communal, privilégiant un entretien respectueux de la biodiversité locale.

Un projet collaboratif et ambitieux

Depuis mi-2023, les habitants de Saint Romain de Jalionas ont été associés à ce projet à travers un sondage, permettant à chacun de s'exprimer sur les aménagements souhaités. Ce processus participatif a permis d'adapter le projet aux attentes et aux besoins réels de la population.

Les études de sol menées sur le site ont confirmé l'absence de pollution, assurant ainsi un espace sain pour les futures générations. Les travaux devraient être achevés pendant l'été 2025.

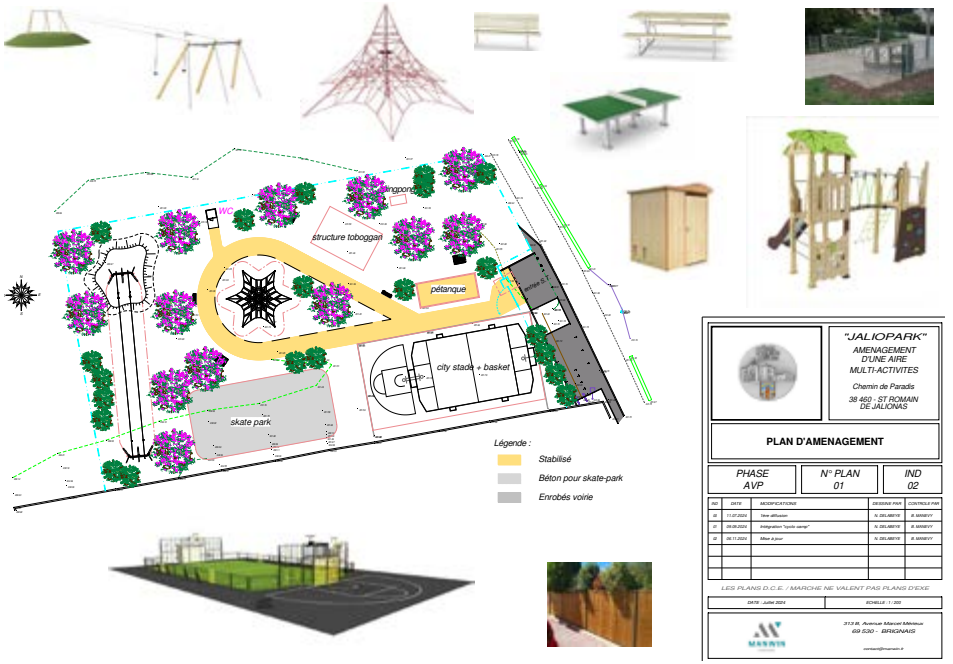



Un Jalioromain porte-drapeau sous l'Arc de Triomphe – Une fierté pour la commune

Paris, 11 novembre 2024 – Une cérémonie mémorable a eu lieu sous l'Arc de Triomphe, où Alexis Romanotto, un jeune Jalioromain, a représenté avec honneur et émotion la commune et le département de l'Isère en tant que porte-drapeau.

« J'ai été submergé par l'émotion en pensant à nos anciens morts pour la France, » confie Alexis. « Quand j'ai serré la main du Président de la République, je me suis rappelé que, sans eux, je ne serais pas là. »

Un parcours singulier

Âgé de 20 ans, Alexis Romanotto est né à Villeurbanne en 2004. Actuellement mécanicien et passionné de boxe thaïlandaise, il a hérité de l'amour de l'armée et des valeurs patriotiques au sein d'une famille de militaires. Son père l'a initié à ce rôle lors de la cérémonie du 11 novembre 2020 à Saint-Romain-de-Jalionas.

De cette première expérience est née une passion. « Après cette première cérémonie, tout s'est enchaîné, » raconte Alexis. En trois ans, il a reçu l'insigne officiel de porte-drapeau de l'Office National des Combattants et Victimes de Guerre (ONaCVG) de l'Isère.

En septembre dernier, Alexis a été sélectionné pour représenter l'Isère lors des cérémonies de commémoration du 11 novembre à Paris, aux côtés de 25 autres porte-drapeaux issus de toute la France.

Une journée gravée dans l'histoire personnelle et collective

Le jour de la cérémonie, Alexis et ses camarades ont été accueillis par Alexandre Fons, chargé de mission auprès de l'ONaCVG. Après la remise des bleuets de France, les participants ont reçu la pucelle franco-britannique, symbole des liens entre la France et le Royaume-Uni, invités d'honneur cette année.

Sous la pluie et le froid, Alexis a bravé les éléments, aux côtés de militaires et dignitaires, écoutant attentivement les consignes d'un général des armées sur le protocole. La matinée s'est conclue par une poignée de main avec le Président de la République, suivie d'un déjeuner à l'Élysée.

En fin d'après-midi, Alexis a eu l'honneur de défiler sur les Champs-Élysées lors de la veillée des soldats, un moment qu'il qualifie d'« inoubliable ». On peut le croire, il a à cette occasion permis à son père de défiler avec lui. Père et Fils, deux générations sur les Champs Elysées...

Un avenir dans l'armée

Ce jeune porte-drapeau ne cache pas son rêve : intégrer le 21e Régiment d'Infanterie de Marine (21RIMA) à Fréjus. « Cette expérience m'a rapproché encore plus de mon objectif, » explique-t-il.

Au-delà de son rôle officiel, Alexis est un sportif accompli et un citoyen engagé. Il n'a jamais manqué une cérémonie et incarne la fierté de sa commune et de sa famille.

« Ce n'est que le lendemain, en bricolant ma voiture pour aller au travail, que j'ai réalisé la chance que j'ai eue de vivre cette aventure, » conclut Alexis avec émotion.









Saint-Romain-de-Jalionas peut être fière de ce jeune homme qui, par son dévouement et son engagement, incarne les valeurs de respect, d'honneur et de mémoire.





Dans notre commune, l'École des Jeunes Porte-drapeaux est bien plus qu'une initiative éducative : elle est un engagement citoyen pour transmettre aux plus jeunes le respect des valeurs et du devoir de mémoire. Ce programme permet aux jeunes de découvrir le rôle symbolique du porte-drapeau, d'assister aux cérémonies commémoratives et de rendre hommage aux héros de la Première et Seconde Guerres mondiales. Guidés par des encadrants passionnés, nos jeunes participent activement aux cérémonies militaires. Ils chantent La Marseillaise, lisent des poèmes et lettres sur des thématiques précises, et assurent la "montée des couleurs". Les actions et travaux de ces jeunes illustrent la vision des enfants sur le passé et la paix. Ces interventions sont autant de témoignages émouvants qui montrent leur compréhension des sacrifices.

Cette année, pour la cérémonie du 11 novembre, le plus ancien d'entre eux, Alexis Romanotto, âgé de 20 ans et porte-drapeau depuis plus de 3 ans, a été convié à participer et à représenter l'Isère sous l'Arc de Triomphe. Il a porté les armoiries de notre commune pendant cette cérémonie, qui s'est terminée le soir par un défilé sur les Champs-Élysées avec d'autres porte-drapeaux intergénérationnels.

Le groupe sera doté par la Mairie d'un drapeau tricolore constitué de symboles et d'icônes qui les représentent et choisis par eux-mêmes. Nous sommes fiers de ces jeunes citoyens engagés et espérons que leur parcours en tant que porte-drapeaux les inspirera longtemps à être les porteurs de la mémoire collective.

Merci à tous ces enfants qui font vivre ce programme avec tant d'assiduité et d'engagement.



MISE EN PLACE D'UN PLAN DE GESTION DIFFÉRENCIÉE POUR NOS ESPACES VERTS COMMUNAUX

Dans un souci de préservation de l'environnement et de gestion durable, notre commune s'engage dans la mise en place d'un plan de gestion différenciée pour l'entretien de ses espaces verts. Ce plan vise à adapter les méthodes d'entretien en fonction des spécificités de chaque zone, afin de concilier le respect de la biodiversité avec une gestion plus raisonnée des ressources humaines et matérielles.

Quatre grandes zones ont été définies par les services et élus :

1. Zone d'entretien prioritaire des abords des lieux de vie : Il s'agit des espaces à haute fréquentation, comme les équipements sportifs et les aires de jeux. Ces zones seront entretenues de manière prioritaire avec des tontes régulières et des soins apportés aux plantations.

2. Zone d'entretien régulier : Il s'agit des espaces en agglomération équipé de trottoirs. Ces zones seront entretenues de manière classique avec des tontes régulières et des soins apportés aux plantations (régularité de l'entretien réduit comparé à la zone 1).

3. Zone d'entretien régulier réduit : Dans ces espaces, les interventions seront moins fréquentes afin de favoriser une végétation plus naturelle tout en conservant un aspect agréable. Cela concerne par exemple certaines parties des espaces verts périphériques, hors agglomération.

4. Zone de jachère et prairie fleurie : Ici, la priorité sera donnée à la biodiversité. Les zones en jachère, ainsi que les prairies fleuries, seront laissées au développement naturel de la flore locale. Ces espaces offriront refuge à la faune et permettront de réduire les interventions mécaniques. Cela concerne les ronds-points et grands espaces verts (site du Vernay etc…).

5. Zone d'entretien particulier : Enfin, certains espaces comme les cimetières, les abords des écoles ou les monuments bénéficieront d'un soin spécifique en raison de leur caractère sensible ou symbolique.

Ce plan, en phase avec notre volonté de transition écologique, vise à offrir un cadre de vie agréable tout en contribuant à la protection de notre environnement. Les premiers ajustements interviendront pour le début d'année 2025. Nous comptons sur votre soutien et votre compréhension lors de cette transition vers un entretien plus respectueux et durable de nos espaces communaux.



Exemple de plan de gestion différenciée

CENTRE COMMUNAL D'ACTION SOCIALE C.C.A.S

NOTRE RÔLE :

Le Centre communal d'action sociale (CCAS) a pour mission d'organiser l'aide sociale de proximité destinée aux habitants de la commune. Il offre des services d'assistance administrative et financière, ainsi que des actions de soutien pour les personnes âgées, celles en situation de handicap ou rencontrant des difficultés. De plus, il met en place divers événements récréatifs à l'intention des résidents de la commune.

Les aides du CCAS sont :

Le service de portage de livres à domicile.
Si vous le souhaitez et en accord avec la bibliothèque, nous pouvons vous livrer des livres directement chez vous.

Le coup de pouce permis.
Destiné aux jeunes âgés d'au moins 15 ans, ce dispositif consiste en une aide financière de 100 € accordée sur présentation d'un justificatif de domicile et d'une carte d'identité pour tout jeune Jalioromain désireux d'obtenir son permis de conduire.

Le cadeau naissance.
Un bon d'achat d'une valeur de 60 € est offert aux parents d'un nouveau-né.

La cantine intergénérationnelle.
La mairie propose un repas gratuit à la cantine pour les personnes âgées de 60 ans et plus souhaitant déjeuner en compagnie des enfants. Une inscription préalable auprès de la mairie est obligatoire.



Le mini bus.
Ce service est mis à disposition des personnes ne pouvant se déplacer seules pour leurs besoins quotidiens. Les réservations s'effectuent à la mairie. Vous trouverez sur le site internet de la mairie les conditions et les tarifs relatifs au mini-bus.

LES MANIFESTATIONS DU CCAS :

Le don du sang
Des collectes sont organisées quatre fois par an au gymnase municipal. Les Jalioromaines et Jalioromains participent toujours activement à ces initiatives. Nous tenons à exprimer notre sincère gratitude à chacun d'entre vous.

Le repas des séniors
L'événement s'est tenu le samedi 9 mars 2024. Très apprécié, c'est l'équipe du Poulailler gourmand, qui a élaboré le repas. L'animation était assurée par la Compagnie PATSY'GIRLS et TAC ANIMATION. Les jeunes membres du Conseil Municipal des Enfants ainsi que ceux des chantiers éducatifs ont apporté leurs soutiens pour accueillir nos aînés, témoignant de l'importance de l'intergénérationnel pour l'équipe.

Fête des parents
Une autre manifestation s'est tenue le vendredi 31 mai 2024. Cette année, nous avons eu beaucoup de stress en raison des conditions pluvieuses. Néanmoins, cette fête a été couronnée de succès, avec une forte participation des familles. Le baby-foot géant a particulièrement suscité l'engouement. Pour conclure ces efforts sportifs, un apéritif dînatoire a été gracieusement offert par le CCAS.



Tournée estivale
La tournée estivale s'est déroulée le samedi 8 juin 2024. Une fois encore, notre fleuriste Delphine BOISSAT a généreusement fourni les plantes fleuries destinées aux seniors. Nous avons pris soin de rappeler les conseils et le plan de prévention à adopter en cas de fortes chaleurs. Nous tenons à exprimer notre gratitude envers tous les bénévoles qui ont contribué à soutenir les membres du CCAS lors de cette distribution.

Illumination du sapin
L'illumination du sapin a eu lieu le mardi 10 décembre 2024. Comme il est traditionnellement d'usage, les enfants de la commune ont décoré le sapin de Noël. Le Père Noël et la Mère Noël ont distribué des papillotes aux enfants présents. Cette année, grâce au travail remarquable des jeunes impliqués dans les chantiers éducatifs, le Père Noël s'est installé dans un magnifique traîneau afin d'immortaliser ce moment par de charmantes photos. Les Jalio Girls ont ouvert la soirée tandis que Les Dauphins de Feu ont clôturé cet événement par un spectacle enflammé exceptionnel. A cette occasion le CCAS a offert le chocolat et le vin chaud.

Colis de Noël
Distribué le samedi 14 décembre 2024 par les membres du CCAS et des bénévoles, en collaboration avec les jeunes des chantiers éducatifs, cet événement représente une occasion privilégiée de rendre visite à nos aînés afin de leur offrir le traditionnel colis de Noël ainsi qu'une carte confectionnée par les enfants de l'école communale.

Spectacle de Noël
Il s'est tenu le dimanche 15 décembre 2024. Le spectacle de magie intitulé « Le traineau du Père Noël » a été présenté cette année. Les enfants ont eu la joie de recevoir un petit cadeau. Il s'agit d'une célébration qui enchante les plus jeunes et clôture les manifestations organisées par le CCAS.

MAIS LE CCAS CE N'EST PAS QUE CELA. C'EST AUSSI :

Les séances de gym adaptée
Tous les vendredis matin de 10h00 à 11h00 à la salle carrelée (gymnase).



Témoignages :
« Pour moi ces cours sont Indispensables, et bien appréciés ». M.O.

« Je suis très satisfaite du cours donné par Mikaëlle. Elle est très à l'écoute de ses élèves et ses cours sont très variés. C'est une supère prof. » Jacqueline.

*« Je voudrais vous dire que je suis vraiment ravie de participer aux cours de gym de Saint Romain de Jalionas la prof est très sympathique et tient compte de nos différents problèmes de santé et ajuste son cours à chacun de nous. Je la remercie. »*Patricia.

Les séances de sophrologie
Tous les mardis matin de 11h00 à 12h00 à la maison pour tous.



Témoignages :
« Vous êtes souvent stressé, vous n'avez pas assez confiance en vous, vous avez des difficultés à rester positif ou à prendre du recul face aux aléas de la vie ? La sophrologie est une réponse accessible et à votre portée. Utilisée dans la vie de tous les jours, cette méthode permet d'apprendre à se détendre en toutes circonstances, à gérer ses émotions, à renforcer la confiance en soi et à vivre de façon plus harmonieuse. Utilisant des techniques de respiration, de visualisation, ainsi que des exercices corporels simples à réaliser, la sophrologie met en œuvre nos propres ressources pour accéder à un mieux-être physique et psychologique. Pratiquée seule ou guidée par un sophrologue diplômé, cette technique nécessite un entraînement régulier pour se sentir bien au quotidien. Et si lutter contre le stress était aussi simple que de respirer ? » Nathalie.

« J'étais comme beaucoup de personnes, je ne savais pas vraiment ce que c'était la sophrologie. Depuis 4 ans je la pratique avec Nathalie la professeure, elle m'apporte énormément de bien pour le sommeil, le stress et m'apprend à respirer ce que je ne savais plus faire. »
Maryse

« Deuxième année de sophro. Cours supers intéressants et à la portée de tout le monde. Cela m'a permis de gérer mon stress en respirant «comme il faut» et de rencontrer de belles personnes.
Brigitte

« La sophrologie nous aide à respirer non seulement avec les poumons mais aussi avec le ventre. Relaxation totale. »
Annie

« La pratique de la sophrologie m'aide au quotidien pour une vie plus sereine «
Roger

« Ce qui nous fait le plus de bien c'est la maîtrise de notre souffle dans tout le corps. »
Arlette et Maurice

Les ateliers numériques
Ils se sont déroulés les mardis de janvier à juin. Nous espérons les reprendre en 2025.



Un atelier mobilité.
Il s'est déroulé sur trois demi-journées. Deux séances théoriques et une séance pratique, où les stagiaires ont pu conduire en présence des formateurs.



Témoignages :
« Bonjour. Nous avons participé au stage de sécurité routière. Nous avons passé notre permis de conduire il y a plus de 40 ans. Depuis, les choses ont changé. Cela nous a fait réfléchir sur notre façon de conduire et nous avons appris des nouveautés. Le formateur était très à l'écoute, très pédagogue et très intéressant. Il y avait une très bonne ambiance. La formation était adaptée à nos besoins. Nous remercions la mairie pour cette initiative et recommandons cette formation ». Arlette et Philippe Laurencin

« Bonjour, j'ai beaucoup apprécié l'atelier de sécurité routière proposé par le CCAS. J'ai pu profiter d'une révision des panneaux routiers. Je vous en remercie encore. Salutations » Jeanine Ray

Une sortie cinéma
Le film choisi se fait le jour de la sortie en accord avec les participants.

Une sortie nature
Les participants se sont rendus à l'étang de la Serre à Passins. Matinée libre, repas tiré du sac puis visite avec une animatrice pour découvrir la faune et la flore. Observation des oiseaux, papillons, libellules, grenouilles….

Témoignages :
« Sortie nature du 19 septembre 2024….
Une journée ensoleillée, calme, dans la nature, au bord de l'eau et avec les oiseaux.
Elle a commencé par une promenade au bord de l'eau et un petit casse-croûte tiré du sac.
L'après-midi, en compagnie d'Audrey guide ENS, a permis de faire connaissance avec tous les oiseaux du lac du plus petit au plus grand, dans leur vie ordinaire, au cours de leurs évolutions, en pouvant les observer à la jumelle et avec des explications sur leurs caractéristiques. La suite s'est déroulée en déambulant entre les arbres, avec des senteurs, du toucher de feuilles, des petites compositions….
Le tout dans la DETENTE … » M.O.

« Le 19 septembre nous avons passé une journée nature conviviale et enrichissante aux étangs de de la Serre. Découverte de la faune et de la flore avec Audrey guide ENS. (Différentes espèces d'oiseaux, évolution d'une libellule, confection d'un herbier).
Les personnes présentes étaient enchantées de cette journée. » Annie membre CCAS

« Super contente de la balade aux étangs.
Découverte de la faune et de la flore Casse-croûte tiré du sac ce qui permet de tchatcher avec de nouvelles personnes. Intervenante super sympa et très pro. Vraiment à refaire Merci de cette belle initiative » Brigitte.



Tous les membres élus ou bénévoles du CCAS se joignent à moi pour vous souhaiter une excellente année 2025.

Sylvie DECHANOZ

Membres du CCAS

Jérôme GRAUSI	Didier BAYLE
Sylvie DECHANOZ	Florence FOLLA MARECHAL
Fabienne DEVELAY	Sonya FRANCO
Pietro DI CICCIO	Annie JOGUET
Maëlle FRANCO	Rose Marie MARTOS
Karine HABLIZIG	Sandra ROMANOTTO
Gina TIRANNO	Gilles SAPEY

Et tous les bénévoles qui viennent renforcer nos équipes lors des tournées séniors.

Un grand merci à vous tous pour votre dévouement et votre implication.

MARATHON POUR TOUS : UNE NUIT MAGIQUE À PARIS !

Nous avons couru le Marathon pour Tous des JO de Paris 2024 !

Nous sommes Sophie et Magalie, deux sœurs, et notre duo a commencé en 2022. Pour participer au **raid féminin FEMINA ADVENTURE,** Sophie a démarré la course à pied, épaulée par Magalie, qui était déjà très sportive et avait déjà participé à de nombreuses courses, telles que la Saintexpress, le marathon du Beaujolais et l'ultra Tiger Balm….

La Femina Adventure est un événement multisport solidaire qui se déroule sur quatre jours en Guadeloupe. En binôme, les participantes affrontent divers défis, mêlant dépassement de soi, solidarité et joie de vivre, le tout dans un cadre exceptionnel. Les paysages magnifiques et les activités variées, allant de la course à pied au kayak, en passant par l'escalade et la natation, rendent ce raid inoubliable. Les valeurs de partage et de camaraderie sont omniprésentes, rendant chaque étape du parcours encore plus enrichissante.

Cette expérience nous a permis de renforcer notre complicité tout en partageant la passion de la course

En pleine préparation pour ce raid, une opportunité incroyable s'est présentée : nous avons chacune remporté notre dossard pour le Marathon pour Tous des Jeux Olympiques.

Le 10 août 2024, nous avons pris la direction de Paris, impatientes et excitées.
L'ambiance était déjà électrique lors de la récupération des dossards !

Et nous avions décidé de courir ensemble, main dans la main, avec un départ à 22h. Et quel départ ! La musique résonnait, les lumières dansaient, et la foule était en délire. Nous avons absorbé chaque instant, émerveillées par la magie de Paris illuminée. Les kilomètres défilaient, mais les fameuses côtes nous attendaient. La première était interminable, la seconde, un vrai défi, mais la descente qui a suivi nous a redonné des ailes. Courir devant la Tour Eiffel sous les encouragements des spectateurs était un rêve devenu réalité !

Côté chrono, nous avons tenu un rythme de 4h45 en début de parcours. Vers le 30e kilomètre, nous avons dû nous accrocher à la flamme des 5h. Finalement, après 5h22 d'efforts, nous avons franchi la ligne d'arrivée, dans une ambiance de folie, à 3h22 du matin. Nous étions enfin marathoniennes « olympiques ! », et cette nuit restera gravée dans nos mémoires !

Un immense merci au département de l'Ain et à notre municipalité pour leur soutien indéfectible. Nous tenons également à remercier nos sponsors publics et privés qui croient en nos projets.

Aussi, pour financer notre prochain raid, le Raid Amazon au Cambodge en faveur de l'association A Chacun son Everest , nous avons organisé un vide-grenier en octobre, qui a rencontré un franc succès ! et d'autres projets passionnants sont en préparation.

Pour continuer cette aventure, nous vous donnons rendez-vous au bal de la Saint Patrick le 22 mars 2025.

Restez connectés, car l'aventure continue !











BIBLIOTHÈQUE

DÉPARTS ET ARRIVÉES :

Après le départ de Susanna en juillet 2024, nous avons eu le plaisir d'accueillir Sylvie Agobert, en septembre et Cécile Bonnet est devenue responsable de la bibliothèque.

ANIMATIONS :

Le 30 mars 2024 nous avons eu la joie d'accueillir « Merlenchanteuse » pour son spectacle « Coulisses et Lumières » Hommage à Piaf. Ce spectacle a enchanté le public venu en nombre.



Nous avons également eu le plaisir d'accueillir régulièrement les tout-petits du Relais petite enfance ainsi que le Bébébus pour des moments de partage et de découverte autour du livre et du Kamishibaï.

Cette année encore, la bibliothèque a proposé un calendrier riche en activités culturelles diverses et variées, abordant des thèmes à la fois ludiques et instructifs. Les adhérents bénéficient d'une priorité d'inscription ; toutefois, nous acceptons, dans la limite des places disponibles, des inscriptions supplémentaires pour des personnes non adhérentes. Lors d'un de ces événements, nous avons eu le privilège d'assister à une rencontre intergénérationnelle : jeunes et moins jeunes ont pu se réunir pour une séance de cinéma au sein même de la bibliothèque.

Il est possible de consulter ce planning sur le site Facebook de la bibliothèque ou directement sur place.

DÉDICACES :

Cette année, un de nos auteurs favoris, Laurent Koesler est revenu, le 15 juin, signer les dédicaces de son nouveau livre : « Les rescapés de Maginot » : une invitation à découvrir l'épopée des jeunes joueurs de football de l'équipe d'Audun-le-Tiche déracinés pour appréhender, d'une tout autre façon, l'histoire de la Moselle déracinée.

LUDOTHÈQUE :

En mars, la bibliothèque fut très fière d'inaugurer sa propre ludothèque, constituée de jeux fraîchement achetés mais aussi de dons et de prêts provenant de la bibliothèque départementale de l'Isère. Tout cela permet d'offrir un fond conséquent largement apprécié de tous les publics.

NOUVEAUX ADHÉRENTS :

D'octobre 2023 à octobre 2024 la bibliothèque a accueilli 49 nouvelles familles et 134 nouveaux adhérents.

P.N.I

Le prix Nord Isère des Jeunes Lecteurs convie les enfants de 3 à 15 ans à voter, de façon identique à un vote électoral, pour leur livre préféré dans une sélection de quatre livres par section, étudiés en classe et présentés à la bibliothèque de façon ludique tout au long de l'année.

Les votes ont eu lieu en mai et juin 2024. Voici les résultats :

Pour la sélection Erable (Maternelle GS) : « Oscar et Albert » de Chris Naylor-Ballesteros
Pour la sélection Filao (CP-CE1) : « Vole Vole Carole » de Corey R.Tabor
Pour la sélection Gingko (Ce2-CM1) : « Ni chien ni méchant » de Laurent Gautier
Pour la sélection Okoumé (CM2-6e) : « La longue marche des Dindes » de Léonie Bischoff et Kathleen Karr

CONDITIONS D'EMPRUNT DES LIVRES ET DOCUMENTS :

L'accès à la bibliothèque, la consultation des documents sur place, l'accès aux jeux ou la visite des expositions sont ouverts à tous et ne nécessitent aucune inscription à la bibliothèque.

Le prêt des documents et jeux est soumis au règlement d'une cotisation valable 1 an à compter de la date d'inscription. Le prêt est consenti aux adhérents à jour de leur cotisation.

Cotisations pour 1 an :

Pour les familles Jalioromaines :
Individuelle adulte 10 €
Individuelle enfant (jusqu'à 14 ans) 5 €
Familiale 12 €

Pour les familles extérieures :
Individuelles adultes 12 €
Individuelles enfants (jusqu'à 14 ans) 6 €
Familiales 15 €

Pénalités de retard : 5€ / semaine de retard (applicable au-delà de 6 mois de retard).





Horaires de la bibliothèque :

Mardi :	15h00 – 17h30
Mercredi	10h00 – 12h00 15h00 – 17h30
Jeudi :	10h00 – 12h00 15h00 – 17h30
Vendredi :	15h00 – 18h00
Samedi :	9h30 – 12h00

04 74 90 01 75
biblio.srj@orange.fr

BLIBLIOTHÈQUE

PORTAGE À DOMICILE

La bibliothèque propose toujours cette année une livraison de livres à domicile pour les personnes empêchées de se déplacer. Ces portages ont lieu tous les 1er et 3e mercredis de chaque mois. Pour cela, il suffit de prendre contact avec Cécile, la bibliothécaire, au 04 74 90 71 01.

PLANNING DE L'ANNÉE 2025.

Mercredi	3 / 17	Janvier	Mercredi	1 / 15	Mai
Mercredi	7 / 21	Février	Mercredi	5 / 19	Juin
Mercredi	6 / 20	Mars	Mercredi	3 / 17	Juillet
Mercredi	3 / 17	Avril	Mercredi	7 / 21	Août



Des lieux d'accès aux services publics à destination des habitants des Balcons du Dauphiné
mais aussi des lieux pour vous informer, vous orienter, vous accompagner dans les démarches de la vie quotidienne et la médiation numérique:

2 ESPACES FRANCE SERVICES :

à MORESTEL
84 place du 8 mai 1945
38510 Morestel

HORAIRES :

Lundi : 8h30 à 12h15
Mardi, mercredi : 8h30 à 12h et de 13h30 à 17h
Jeudi : 8h30 à 12h et 13h30 à 16 h
Vendredi : 8h30 à 12h et 13h30 à 17h

à VILLEMOIRIEU
1 zone d'activités de buisson rond
38460 Villemoirieu

HORAIRES :

Lundi : 9h à 12h30
Mardi : 9h à 13h et 14h à 17h
Mercredi : 9h à 12h30
Jeudi : 9h à 13h et 14h à 17h
Vendredi : 9h à 12h

UN CONTACT UNIQUE :

☎ 04.74.80.39.33

france-services@balconsdudauphine.fr

Un conseiller numérique en appui de vos besoins :
mickael.stebig@balconsdudauphine.fr

DES PERMANENCES DELOCALISEES :

Sur rdv à prendre au 04.74.80.39.33

- Les Avenières Veyrins-Thuellin
  Salle des permanences à l'arrière de la mairie, à gauche de l'immeuble
  Le vendredi semaine impaire
  De 9h à 12h
- Montalieu-Vercieu,
  Espace Associatif Jouvenet
  2 place de l'église st Louis
  Le lundi semaine impaire
  De 14h15 à 17h15

• Soutien dans les domaines :

FAMILLE

Déclarations trimestrielles, de grossesse, changement de situation, Accompagnement aux démarches en ligne, **orientation métiers,** ...

SOCIAL/SANTE

Aide au remplissage de dossiers, lien avec les professionnels, ...

RETRAITE

Aide à la simulation, à la création d'espace personnel, la préparation du dossier, ...

EMPLOI

Aide à l'élaboration de CV, lettres de motivation, coaching entretien d'embauche, aide à l'utilisation et initiation au site www.pole-emploi.fr, **information Jobs d'été,** ....

ACCES AU DROIT/POINT INFO JUSTICE

Inscription demandeur d'emploi, Infos RSA, ...-

LOGEMENT

Aide à la simulation caf, info parc locatif, aide à la préparation de dossier...

TRANSPORT

Infos, conseils sur les modes de déplacements (Partenariat Wimoov) – Agence commerciale Cars Région

POINT INFO AUTONOMIE

Infos et conseils personnes âgées et / ou handicapées.

POINT RELAIS PARTICULIERS EMPLOYEURS

Informations documentation sur l'emploi à domicile entre particuliers (Convention FEPEM)

• Mise à disposition

▸ **EQUIPEMENTS BUREAUTIQUES, ESPACE DOCUMENTATION**

• Espace Numérique

Pour accompagner vos démarches dématérialisées

(Présence d'un Conseiller Numérique – Organisation d'Atelier)

CONSEILLER NUMÉRIQUE France services

OCTOBRE ROSE

Octobre Rose est terminé !
Nos pochettes diverses et variées, incluant les chenilles porte-bonheur, les anges de Noël ainsi que les petits serre-câbles, ont vu le jour grâce aux habiles mains des artisans du travail d'aiguille.

Un grand merci à :
Dominique B. Marie -France. Colette. Francine. Chantal. Eveline. M.Claire. DominiqueF.Jeanine.Sophie.Jacqueline.Marie-Jeanne.Yvette.Raymonde. Montagne. Nicole. Daisy. Concetta. Tina

Nous tenons également à mentionner Chantal Lemay, qui a conçu les pochettes zippées et fourni les tissus nécessaires. L'ensemble de ces créations sera remis par nos soins au centre hospitalier de Bourgoin-Jallieu au bénéfice de l'Association Les Fées Douceurs.



ADPA



L'association des Usagers de Santé des Portes du Dauphiné a organisé, ce jeudi 24 octobre, son premier « banquet des aidants » dans la salle des fêtes de Saint-Romain-de-Jalionas.
Les bénévoles de l'association étaient tous présents pour offrir un moment de répit aux aidants familiaux de la commune ainsi qu'à ceux des communes environnantes, le tout autour d'une paëlla conviviale.

Ici, pas de conférence ni de longs discours. L'objectif principal était l'échange entre aidants , la rencontre et la recherche de solutions communes aux problématiques rencontrées lors du maintien à domicile d'un proche en perte d'autonomie. Comme l'a souligné le président de l'association, M. PENNESTRI, dans son mot de bienvenue, les participants, nombreux, ont répondu présents à cette initiative.

Le maire de la commune, M. GRAUSI, et sa première adjointe au CCAS, Mme DECHANOZ, sont venus apporter leur soutien à cette action.
Rappelons-le, l'association USPDD a été créée pour permettre aux usagers de santé des Portes du Dauphiné de s'impliquer dans la santé de leur territoire, de mener des actions de prévention et de sensibilisation, et de rechercher des solutions pour faciliter la vie de tous.

Si vous souhaitez les rejoindre, n'hésitez pas à contacter l'association.

COMPTE RENDU ACTION - BANQUET DES AIDANTS 24 OCTOBRE 2024
Objectifs poursuivis : offrir un moment de répit aux aidants familiaux au niveau d'une commune pour être dupliquée par la suite sur un autre territoire
Choix de Saint Romain de Jalionas
Action partenariale avec GEM ; ADPA ; DRAD ; CPTS
Déroulement : les aidants de Saint Romain ne se sont pas inscrits dans les délais. Ainsi, il a été décidé d'élargir le territoire et de reporter la date limite d'inscription.
35 personnes se sont inscrites ainsi qu'une douzaine de partenaires.
32 aidants sont venus (3 excusés) et 11 partenaires.
Au menu, une paëlla précédée d'un apéritif et conclu par des tartes.
L'action a été une réussite tant au niveau du nombre de personnes touchées qu'au niveau de la satisfaction des participants et des échanges qui ont eu lieu pendant le repas.
On note la présence de Nora CHEBBI en tant que membre de notre association mais également en tant que maire d'Annoisin.
On note également la présence de Jérôme GRAUSI maire de Saint Romain qui a introduit la séance ; accompagné de Sylvie DECHANOZ sa 1ère adjointe qui est restée tout au long du repas.
Les dépenses s'élèvent à 543,44 €.

La présence et l'aide de Emilie et Marion ont été précieuses et très appréciées.

Cette action a permis de souder les membres de USPDD puisque les deux nouvelles adhérentes Karine et Murielle sont venues prêter main forte du début jusqu'à la fin.

Nous avons également rencontré un nouveau membre Philippe DIET, de l'association « Avec nos proches ».









NETTOYAGE DE PRINTEMPS ET D'AUTOMNE DE NOTRE COMMUNE

Les saisons se succèdent et, une fois de plus, les matinées de nettoyage se sont tenues le 1er avril et le 4 octobre. Les bénévoles qui ont répondu à l'appel du comité environnemental ont arpenté avec détermination nos rues, chemins, champs, bois et quartiers, s'employant à ramasser les déchets et détritus de toutes sortes, qu'ils soient petits ou volumineux, abandonnés par des individus peu scrupuleux. À chaque session, la benne du camion municipal était abondamment remplie. Ces matinées se sont conclues par une agréable collation offerte par notre municipalité, un moment propice aux échanges et à la convivialité où chacun peut se retrouver autour d'une table.

Les matinées de nettoyage constituent une occasion précieuse pour sensibiliser chacun d'entre nous à la préservation de notre cadre de vie, essentiel tant pour la faune que pour la flore et l'humanité. Nous exprimons notre profonde gratitude envers les bénévoles présents ainsi qu'à toutes ces personnes anonymes ou connues que nous rencontrons tout au long de l'année sur les chemins, un sac en main pour ramasser les détritus laissés au sol. Nous remercions également nos employés municipaux qui œuvrent quotidiennement à maintenir notre commune dans un état préservé.





PANNEAUX CANARDS / ABEILLES

En 2024, le comité environnement a mis en place deux panneaux pédagogiques pour informer et sensibiliser la population à la faune qui nous entoure.

Le premier situé tout près du moulin du Peillard a pour but de protéger les canards et les cygnes qui peuvent être fortement incommodés par le pain jeté par les promeneurs.

Le deuxième panneau apporte des explications sur les abeilles situées depuis plusieurs dizaines d'années dans le mur de notre église. Le but est d'aider la population à faire la distinction entre les abeilles et les guêpes. L'idée est de mieux les connaître pour apprendre à vivre à leur côté.

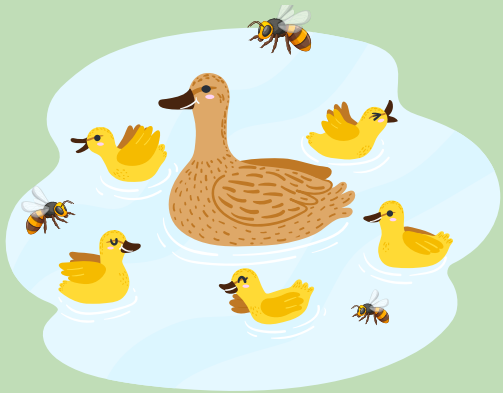





GRAINOTHÈQUE

De février à juin 2024, la Grainothèque s'est installée 7 fois au centre commercial donnant ainsi l'occasion d'échanger graines et plants gratuitement. Pour rappel, la Grainothèque est ouverte à tous et le seul engagement demandé aux participants est d'apporter quelque chose à échanger : fonds de sachets de graines achetées dans le commerce, graines récoltées dans le jardin, plants en surplus...









Le 1er juin 2024, la Grainothèque a participé à la journée nationale des « Rendez-vous aux jardins » sur le site archéologique du Vernai. Ce fut l'occasion de présenter la Grainothèque aux visiteurs venant des alentours et parfois de plus loin. Merci aux organisateurs de nous avoir invité !

NOUVEAUTÉ 2025 : La Grainothèque intégrera la Bibliothèque municipale courant 2025 !

Vous pourrez ainsi échanger vos graines toute l'année aux horaires d'ouverture de la Bibliothèque. Merci à Cécile et Sylvie nos bibliothécaires d'accueillir ce nouveau projet !

Pour pouvoir continuer à échanger plants et boutures, nous vous proposons trois rendez-vous en 2025 devant la Bibliothèque pour faire une BOURSE AUX PLANTES :

Samedi 22 mars de 10h à 12h,
Samedi 19 avril de 10h à 12h,
Samedi 24 mai de 10h à 12h.

Nous vous attendons nombreux !







DES COURGES POUR HALLOWEEN

En mai 2024, les adolescents des chantiers jeunes ont planté des courges en face de la mairie, derrière le monument aux morts.



Cette fois, malheureusement, la récolte n'a pas été suffisante pour que nos jeunes puissent préparer des décorations pour Halloween.





Cependant, les quelques courges récoltées ont été emmenées aux animaux de Zooly' Association lors d'une visite organisée avec les adolescents des chantiers jeunes. Les cochons se sont régalés !











A la rencontre des libellules

Plus de 6 000 espèces de libellules (appelées également odonates) ont été décrites dans le monde et on en découvre encore chaque année de nouvelles (la plupart vivent sous les tropiques), l'Europe en abrite environ 130 espèces. En France, une centaine d'espèces ont été observées et plus de 90 s'y reproduisent de manière avérée. Cette liste évolue au fil du temps avec les apparitions d'espèces méridionales et la disparition d'espèces rares ou menacées en raison de la dégradation des zones humides et du changement climatique. Avec 65 espèces de libellules inventoriées (près des trois quarts des espèces recensées en France), le district naturel de l'Isle Crémieu fait partie des sites odonatologiques majeurs d'Auvergne-Rhône-Alpes.

Si les libellules sont surtout connues à l'état adulte pour leurs prouesses aériennes, elles passent la plupart de leur vie sous l'eau ! En fonction de leurs exigences écologiques, les espèces vont se reproduire dans différents milieux aquatiques. Lors de la ponte, les différentes espèces utilisent des stratégies variées pour déposer leurs œufs :

- Ponte en vol à la surface de l'eau ou en hauteur
- Dépôt sur des plantes sous l'eau ou à fleur d'eau.
- Insertion des œufs dans la tige de plantes aquatiques au-dessus de l'eau
- Insertion ou dépôt des œufs sur la végétation autour des mares, comme les saules

Les larves sont entièrement aquatiques et respirent par des branchies situées à l'extrémité de l'abdomen. Comme les adultes, les larves sont carnivores et se nourrissent de petits animaux qu'elles capturent grâce à leur mâchoire inférieure transformée en deux pinces mobiles appelées «masque». Elles se transforment progressivement en adultes par mues successives. Selon les espèces et les conditions de vie, la durée de la phase larvaire s'étale de quelques mois à plus de 4 années ! Après avoir quitté l'eau, la métamorphose du dernier stade larvaire donne naissance à l'adulte. On peut retrouver l'enveloppe vide (exuvie) de la larve sur la végétation des rives. La libellule est alors encore peu colorée, l'abdomen et les ailes doivent encore gonfler. C'est seulement après quelques heures que la libellule peut s'envoler. Suite à l'émergence, les odonates s'éloignent des points d'eau pour quelques jours ou quelques semaines de maturation. Durant cette période, ils acquièrent petit à petit leurs couleurs et leurs organes reproducteurs deviennent fonctionnels. Les mâles, souvent territoriaux, patrouillent le long de l'eau et agrippent toute femelle qui s'en approche au moyen de leurs appendices anaux. Se forme alors un tandem et puis une roue d'accouplement ou cœur copulatoire.

L'association nature Nord-Isère Lo Parvi met à disposition sur internet un atlas de répartition de toutes les espèces qu'elle a inventoriées sur son territoire d'action, pour en savoir plus rendez-vous sur https://atlas.loparvi.fr/



Anax porte-selle. Auteur : Éric Detrez



Emergence de Cordulie bronzée. Auteur : Raphaël Quesada



Cœur copulatoire d'Agrions nains. Auteur : Guillaume Delcourt



Larve de libellule. Auteur : Laurent Berger

COLLECTE, ON RESTE SPORT SUR LES CONSIGNES ET ON GARDE DE BONS RÉFLEXES :

L'arrivée des bacs jaunes à simplifier le geste de tri dans la commune depuis ce mois d'octobre 2024. Aujourd'hui tous les emballages et les papiers se trient à condition de respecter quelques consignes élémentaires pour s'assurer que le recyclage du déchet aille jusqu'au bout de la chaîne.

Pas de sac dans les bacs jaunes, tous les emballages et tous les papiers doivent être déposés en vrac. Dans le cas contraire, votre sac d'emballages prêt à être trié et recyclé pourrait être considéré comme un sac d'ordures ménagères et non pris en charge par le centre de tri : Quel dommage !

Les gros cartons dans le bac jaune, c'est carton rouge : Les cartons volumineux prennent de la place dans le bac lors de la collecte, car ils restent bloqués dans le bac et bloquent le système de compactage du camion, voire casse le bac lui-même. 2 solutions : la déchèterie ou les colonnes spéciales cartons bruns. Retrouvez toutes les colonnes du territoire sur la carte interactive de SYCLUM : https://trizzy.io/syclum/cartographie il y en a 148 sur le territoire et ce n'est pas fini, de nouvelles colonnes sont installées chaque mois.

Sur la commune, trois colonnes cartons doivent être déployées dans les secteurs suivants : Passage Victor Martelin (vers les locaux associatifs) ; en face de Mairie rue du stade et place de Barens, route de Crémieu.

Le verre c'est toujours dans le conteneur : Cela reste un réflexe qui paraît élémentaire puisqu'il ne date pas d'hier ! le tri du verre existe en France depuis les années 70 et pourtant certains emballages en verre se trouvent encore dans les bacs jaunes ou les bacs ordures ménagères. Là encore, SYCLUM a installé des centaines de colonnes à verre sur le territoire et donc forcément une proche de chez vous !

CALENDRIERS DE COLLECTE

Les calendriers de collecte de SYCLUM pour l'année 2025 seront en ligne à partir du 1er janvier 2025. Vous pourrez les téléchargez directement depuis le site internet : www.syclum.fr en sélectionnant votre commune. Pour les personnes sans accès en internet, ils seront également disponibles en format papier en quantité limitée dans votre mairie. En cas de jours fériés, ayez bien le réflexe de consulter votre calendrier, certaines collectes sont avancées ou reportées.

ACTUS SYCLUM : UNE NOUVELLE APPLICATION EN TEMPS REEL

Nouveau : L'application SYCLUM avec TRIZZY pour connaître toutes les actualités du syndicat en temps réel. De nouvelles fonctionnalités vont voir le jour sur cette application et permettra aux utilisateurs d'être informés sur toutes les actualités de SYCLUM : Évènements, actualités, projets, infos pratiques etc…Un réel plus pour être informé en toute circonstance.

Je télécharge l'application ici.

NOUVEAU :
Téléchargez l'appli SYCLUM avec Trizzy pour connaître toute l'actualité déchets de votre commune.



LE TRI DES BIODÉCHETS, OÙ EN EST-ON ?

Les déchets alimentaires (ou biodéchets) représentent un tiers de notre poubelle non triée (le contenu de votre poubelle grise). Séparer les biodéchets et assurer leur retour au sol grâce au compost permet de réduire le gaspillage de ressources et alléger considérablement nos poubelles !

Pourquoi séparer les déchets alimentaires de la poubelle ?

Épluchures de fruits et de légumes, coquilles d'œuf, marc de café, restes alimentaires… Lorsque ces déchets de cuisine sont jetés à la poubelle, ils sont mélangés avec les déchets non recyclables, collectés et vont directement à l'usine d'incinération du SITOM NORD ISERE située à Bourgoin-Jallieu.

Or, ces déchets organiques sont composés en majorité d'eau. Si on ne les trie pas, enfermés dans un sac opaque et mélangés au reste des ordures ménagères, ils seront brûlés, cherchez l'erreur ? Trier ses biodéchets c'est assurer leur retour au sol, tout naturellement ! Moins de pollution, moins de gaspillage. C'est un geste simple, et qui en plus est bénéfique à tous niveaux.

Les solutions de SYCLUM faciles à mettre en place pour trier vos biodéchets :

1/Installer un composteur individuel si j'ai de la place dans mon jardin : Vous avez envie de vous lancer dans l'aventure du compostage ? SYCLUM propose des composteurs individuels à prix incitatif ou vous pouvez aussi le fabriquer facilement avec des palettes. Pour connaître les conditions, rendez-vous sur www.syclum.fr.

2/Si je n'ai pas de jardin, ou si j'habite en immeuble, alors trois solutions :

- Le lombricompostage pour composter à l'intérieur du foyer
- Le compostage partagé, dans un lotissement, un quartier ou en pied d'immeuble.
- Je trouve un site de compostage collectif près de chez moi

Pour ces trois pratiques, le service Réduction des Déchets de SYCLUM vous accompagne (contact : reduction-dechets@syclum.fr).

Dans les centres villes où la place manque, SYCLUM déploie actuellement une collecte séparée ; les territoires concernés seront informés.

DES ÉCO-EVENEMENTS AVEC SYCLUM ET LA FÊTE EST REUSSIE.

Pas facile de gérer les poubelles lors des évènements. Très souvent cela génère beaucoup de déchets, c'est contraignant et fastidieux pour les organisateurs et mauvais pour l'environnement. Savez-vous que SYCLUM accompagne les associations et les collectivités pour transformer ces événements en éco-évènement ?

Le matériel mis à disposition :

Des gobelets, carafes et vaisselles lavables pour éviter d'acheter et utiliser du jetable sans corvée de lavage et de nettoyage : vous les empruntez propres et les retournez sales.

Des totems de tri, bacs ou bornes de tri et d'ordures ménagères pour trier et stocker proprement les déchets lors des manifestations.

Des conseils et un accompagnement personnalisé : SYCLUM vous conseille et vous accompagne lors de la préparation, l'organisation et le déroulement de l'évènement.

Réservation sur www.syclum.fr rubrique réduire ses déchets : l'évènementiel



BROYONS, PAILLONS

SYCLUM vous prête un broyeur.



Vous venez de tailler votre haie ou d'élaguer un arbre ?

SYCLUM vous propose d'emprunter un de ses broyeurs à branchages, pour vos branches d'un diamètre maximum de 8 cm.

Une solution 100% avantageuse…

- Prêt gratuit du broyeur
- Suppression des trajets en déchèterie pour vos branchages
- Constitution d'une réserve de copeaux pour vos prochains paillages

Les points de retrait de broyeurs

- Arandon-Passins
- Biol
- Cessieu
- Domessin
- Porcieu-Amblagnieu
- St Chef
- Villemoirieu

› Retrait et retour à **8h** **lundi-mercredi-vendredi**

- Pont-de-Beauvoisin

› Retrait et retour **à 7h30** **lundi-mercredi-vendredi**

Réservation obligatoire en ligne sur le site Internet de SYCLUM

www.syclum.fr dans l'espace Informations, cliquer sur « réserver un broyeur » .

Vous souhaitez acquérir un broyeur ?

Des subventions à l'achat groupé existent, renseignez-vous ! Dossier de demande en ligne sur **www.syclum.fr, rubrique « broyage-paillage »**

784, chemin de la déchèterie
38510 Arandon-Passins
04 74 80 10 14 - contact@syclum.fr

COMPOSTONS

Participez à une formation pratique GRATUITE pour valoriser tous vos déchets alimentaires et végétaux chez vous !

Inscription obligatoire auprès de SYCLUM.
PLACES LIMITÉES

Retrouvez sur www.syclum.fr rubrique « compostage avec un jardin » et dans l'agenda, le programme de formations du premier semestre à partir du mois de janvier, celui du second semestre à partir du mois de juin ou inscrivez-vous auprès de SYCLUM pour recevoir le programme et les informations liées au compostage-paillage-jardinage au naturel.

Pas la place de composter ? Adoptez le lombricompostage !

Consultez les rendez-vous lombricompostage sur www.syclum.fr, rubrique « compostage sans jardin » et dans l'agenda. Un RDV mensuel Lombricompostage vous est proposé. Que vous souhaitiez acquérir un lombricomposteur, le fabriquer ou simplement prendre des renseignements, n'hésitez pas à vous inscrire.

Profitez d'un tarif préférentiel pour l'achat d'un composteur

Vente à l'accueil de SYCLUM du lundi au vendredi 8h30-12h/13h30-17h

SYCLUM vous propose d'acquérir un composteur grâce auquel vous pourrez composter vos déchets de jardin et vos déchets de cuisine. Si vous veillez à équilibrer vos apports entre déchets secs et humides, fins et grossiers, que vous maintenez une bonne aération et un bon taux d'humidité… vous obtiendrez rapidement un compost riche, équilibré et gratuit qui remplacera avantageusement tout apport d'engrais au jardin ou au verger.

Besoin de conseils ou d'accompagnement dans vos projets de compostage ? Contactez l'équipe du service Réduction des Déchets à SYCLUM : 04 74 80 10 14 / contact@syclum.fr



•Composteur bois 400L
(H84cm, L72cm, P85cm) : **30€**

•Composteur bois 570L
(H84cm, L85cm, P99cm) : **35€**



Bio-seau de 10L : 2,50€
(pour stocker vos déchets de cuisine sous l'évier)



Lombricomposteur 3 plateaux
(Diam 42cm, coloris au choix) :
50€

*** Sur réservation préalable**
Formation incluse pour composter efficacement même en appartement !

DES RUCHERS ANTIQUES SUR LE SITE DU VERNAI

La municipalité soutient financièrement l'installation de ruchers antiques sur notre site du Vernai grâce à son Comité environnement. Des membres du comité participeront au suivi du projet ainsi qu'aux formations et actions apicoles, à l'entretien des lieux, à leur mise en sécurité, à la création de panneaux pédagogiques sur le site etc.

Ce projet, unique en France, propose la reconstitution d'un rucher antique et vivant dans le Dauphiné ! Ce projet innovant a toute sa place au sein de notre extraordinaire patrimoine archéologique et environnemental.

La démarche s'inscrit dans le projet associatif de l'archéologie https://www.archeologie-srj.fr/ et est mené avec le rucher « Reines d'Abeilles » https://reinesdabeilles.fr/a-propos/



3 objectifs à cette démarche :

- Faire évoluer la connaissance historique du site et du territoire autour de Saint Romain de Jalionas
- Permettre à tous d'accéder à cette connaissance via l'éducation, la transmission, le partage
- Favoriser les liens sociaux



Au total, et dans un premier temps, trois ruches seront installées sur le site archéologique. Le choix s'est porté sur deux types de ruches : une ruche panier et une ruche-tronc. Ces deux types de ruches, qualifiées de réservoirs de biodiversité, produisent peu de miel. L'objectif est de reproduire au mieux des pratiques apicoles de l'époque et non de produire quantité de miel.
Une ruche pédagogique de type Dadant sera également installée en référence.
Le rucher aura une double vocation :

- conservation de la biodiversité (protection de l'abeille)
- pédagogique (visites), expérimentale et de formation.

Des textes très anciens, de plus de 2000 ans, montrent qu'à l'époque romaine, l'apiculture était déjà bien avancée. Cela s'explique par une connaissance approfondie de la biologie des abeilles qui découlait d'une extraordinaire capacité d'observation. Des pots retrouvés sur notre site comportent des traces de miel.



Bien qu'encore très loin du système actuel des ruches modulables, la pratique apicole de cette époque rappelle néanmoins l'apiculture des ruches-troncs qui subsiste encore aujourd'hui.

Ce projet de rucher est en parfaite cohérence avec le jardin expérimental déjà implanté sur le site du Vernai. Il va permettre, lui aussi, de créer un lien entre notre vie moderne et une civilisation disparue et de faire connaître des pratiques ancestrales dont nous sommes souvent les héritiers.

Des liens et échanges seront établis avec des structures extra-territoriales (musées, associations, professionnels de l'archéologie et de l'apiculture) pour un vrai travail d'expérimentation et de recherche scientifique.

Habitants de Saint Romain n'hésitez pas à participer à ce projet pour en permettre la réalisation et devenir ainsi les acteurs d'une démarche culturelle , environnementale et sociale concrète de notre commune.
https://linktr.ee/archeosrj









EDITO

La vie associative de notre commune est un moteur essentiel de dynamisme et de cohésion pour tous. Nos associations, riches de leur diversité et de leur énergie, proposent tout au long de l'année une grande variété d'activités. Elles nous offrent des moments de partage, d'engagement et d'animation qui renforcent notre sentiment d'appartenance à une communauté.
Grâce à l'engagement sans faille de nombreux bénévoles, des manifestations et activités annuelles de qualité sont organisées pour le plaisir de tous les âges. Que ce soit par des événements sportifs, culturels, solidaires ou festifs, chaque association contribue à sa manière à animer notre commune.
Nous encourageons chacun d'entre vous à prendre part à ces initiatives, que ce soit en tant que participant ou bénévole. Ensemble, nous construisons un village où il fait bon vivre, où chacun peut s'épanouir et partager des moments forts avec ses voisins et amis.
Merci à toutes les associations pour leur engagement et leur passion.

Nicolas ROMANOTTO
2ème Adjoint de la Commune.
Délégué au Sport, à la Culture, au Patrimoine, à la Vie Participative et Citoyenne.
Auditeur de l'Institut des Hautes Écoles de la Défense Nationale
Correspondant Défense,
Correspondant Incendie et Secours.

VIE ASSOCIATIVE COMMUNALE

Lors de la séance du 26 mars 2024, par la délibération 2024-22, le conseil municipal a voté, pour 2024, les subventions identiques à 2023 pour chacune des associations.
Dans le respect des règles comptables et pour la sécurisation des versements, les subventions ont été payées aux associations qui ont fourni les pièces nécessaires pour un montant total de 36 286,80 €

ASSOCIATIONS	2020	2021	2022	2023/2024	versées 2024
COMITE D'ANIMATION	8 200,00 €	4 100,00 €	8 200,00 €	8 200,00 €	**8 200,00 €**
SOU DES ECOLES	5 000,00 €	2 500,00 €	5 000,00 €	5 000,00 €	**5 000,00 €**
GRANDES OREILLES	100,00 €	110,00 €	110,00 €	110,00 €	**110,00 €**
FOOTBALL Vétérans	250,00 €	125,00 €	250,00 €	250,00 €	**250,00 €**
FOOTBALL entente			500,00 €	500,00 €	**500,00 €**
LES MO'ZUSTES	1 000,00 €	500,00 €	1 000,00 €	1 000,00 €	**1 000,00 €**
BASKET	600,00 €	300,00 €	600,00 €	800,00 €	**800,00 €**
CLASSES JALIOROMAINES	600,00 €	300,00 €	600,00 €	600,00 €	**600,00 €**
TENNIS CLUB	2 800,00 €	2 800,00 €	2 800,00 €	2 800,00 €	**2 800,00 €**
AMICALE BOULE	500,00 €	250,00 €	600,00 €	600,00 €	**750,00 €**
ACCA DIANE	250,00 €	250,00 €	250,00 €	250,00 €	**250,00 €**
FNACA	500,00 €	250,00 €	750,00 €	750,00 €	**750,00 €**
APEI	200,00 €	200,00 €	200,00 €	350,00 €	**350,00 €**
CLUB DE L AMITIE	300,00 €	150,00 €	300,00 €	300,00 €	**300,00 €**
USEP	2 500,00 €	1 250,00 €	500,00 €	1 250,00 €	**1 250,00 €**
TENNIS DE TABLE	400,00 €	200,00 €	400,00 €	500,00 €	**500,00 €**
SOPCCT RUGBY	500,00 €	250,00 €	500,00 €	500,00 €	**500,00 €**
AMICALE DES POMPIERS	500,00 €	250,00 €	500,00 €	500,00 €	**500,00 €**
SPA	2 692,00 €	2 692,00 €	2 692,00 €	2 726,00 €	**2 726,80 €**
PECHEURS A LA LIGNE	300,00 €	150,00 €	300,00 €	300,00 €	**300,00 €**
TEAM DU PEILLARD	100,00 €	100,00 €	100,00 €	100,00 €	**100,00 €**
PECHEURS ENS BESSEYE	300,00 €	300,00 €	300,00 €	300,00 €	
VOLLEY CAVJ	1 300,00 €	650,00 €	1 500,00 €	1 600,00 €	**1 600,00 €**
PREVENTION ROUTIERE	100,00 €	100,00 €	100,00 €	100,00 €	
JUDO CLUB	1 700,00 €	850,00 €	1 700,00 €	1 700,00 €	**1 700,00 €**
ARCHEOLOGIE FOUILLE	3 000,00 €	3 000,00 €	2 900,00 €	2 900,00 €	**2 900,00 €**
PARFER	300,00 €	300,00 €	300,00 €	300,00 €	**300,00 €**
JAM IN			500,00 €	500,00 €	**500,00 €**
PETANQUE			250,00 €	250,00 €	**250,00 €**
BASE BALL			500,00 €	500,00 €	**500,00 €**
MOULIN DU PEILLARD			500,00 €	500,00 €	**500,00 €**
JALIO CHEER AND DANCE				500,00 €	**500,00 €**
TOTAUX	33 992,00 €	21 927,00 €	38 162,00 €	36 536,00 €	**36 286,80 €**

AMICALE BOULES DE SAINT ROMAIN DE JALIONAS

Pour la saison 2024 /2025 l'Amicale Boules de Saint Romain de Jalionas (boules lyonnaises) comptera 36 licenciés dont 6 féminines.

RÉSULTATS

Au niveau des résultats, nos licenciés ont pris part à divers concours régionaux, avec des fortunes variées. Certains d'entre eux ont accédé à différentes demi-finales ou finales tout au long de la saison 2023/2024. Le meilleur résultat a été obtenu par une compétitrice, Marine SCIESSERE, qui s'est qualifiée pour le championnat de France en simple après avoir remporté 6 parties aux fédéraux de Dardilly. Lors de ce championnat disputé à Thonon-les-Bains, Marine ne s'est inclinée qu'en demi-finale après avoir gagné 4 parties. Sa performance est véritablement remarquable.



Marine SCIESSERRE au Championnat de France à THONON

CONCOURS

L'Amicale boules organisera 4 concours tout au long de cette saison 2024/2025 :

- Challenge FAUCHE du mois de mars.
- Challenge G.et R. BLERIOT au mois de mai.
- Challenge DAV TRANSPORT et GIRAUD ENERGIES du mois de mai.
- Challenge Joanny COCHET TERRASSON du mois de septembre.

Tous ces concours se remplissent rapidement en raison de l'organisation et de l'accueil chaleureux que les membres de notre association réservent aux compétiteurs.

Pour cette nouvelle saison 2024/2025, l'amicale a de nouveau été désignée par le CBDR pour organiser les pré-fédéraux doublettes des 4ème et 3ème division, ce qui constitue une reconnaissance pour les membres du bureau.

Durant cette nouvelle saison, l'Amicale Boules organisera également sa journée boudins prévue pour le 18 ou 19 janvier 2025 ainsi qu'un concours de coinche le 9 février 2025.

Les licenciés et autres participants se retrouvent tous les mercredis au stade bouliste pour un entraînement à partir de 13h30. Si vous souhaitez découvrir la boule lyonnaise, vous serez chaleureusement accueilli(e) par les membres. Pour toute information complémentaire, nous vous invitons à contacter la mairie afin d'obtenir les coordonnées du président.

CLUB DES BATS





Le club des Bats renforce ses liens avec Chinese Taipei pour développer le baseball féminin.

Le club des Bats a débuté un partenariat prometteur avec Chinese Taipei dans l'objectif d'élever le niveau de baseball et de promouvoir le développement de la discipline féminine. Cette année, alors que le club a mis à l'honneur les féminines dans le baseball, les sponsors de l'une des joueuses ont permis à Chen Yun de se rendre en France pour rencontrer notre équipe.

Joueuse professionnelle de renom, Chen Yun a partagé son expérience précieuse avec nos membres, apportant à la fois des conseils techniques et une inspiration nouvelle. Elle s'est également engagée auprès des jeunes joueurs et joueuses en les formant et en contribuant activement à leur progression. Ce partenariat marque un tournant pour le club des Bats, et nous sommes enthousiastes quant à l'avenir de cette collaboration enrichissante pour le baseball.

Retour sur la deuxième édition de l'Open de France : une expérience unique et inspirante.



Les 30, 31 mars et 1er avril derniers, nous avons eu le plaisir d'accueillir la deuxième édition de l'Open de France. À cette occasion, les Bats ont présenté pour la première fois une équipe exclusivement féminine, composée de jeunes joueuses issues de notre formation locale, avec le soutien exceptionnel d'une lanceuse professionnelle venue tout droit de Chinese Taipei.
Malgré des conditions météorologiques capricieuses marquées par de fortes pluies, cette édition a été accueillie avec enthousiasme par les équipes participantes. Le succès de cet événement n'aurait pas été possible sans le soutien précieux de la mairie et des élus, que nous remercions chaleureusement pour leur engagement.
Les féminines des Bats se sont surpassées et décrochent une fois de plus le titre de vice-championnes de France, confirmant ainsi leur place parmi l'élite nationale. Comme le dit le proverbe, «jamais deux sans trois» : nous espérons que la prochaine édition sera la bonne pour décrocher le titre tant convoité !

Une rentrée sous le signe de la jeunesse pour le club des Bats



Cette année, notre recrutement s'est fait davantage par le bouche-à-oreille que par les forums associatifs, et nous sommes touchés par le soutien des habitants de la commune, qui n'hésitent pas à nous recommander. Après un mois de rentrée, nous constatons une dynamique très positive : cette saison est particulièrement marquée par l'arrivée de nombreux jeunes joueurs, notamment dans les catégories 6U et 9U.

Ce fort recrutement chez les plus jeunes est prometteur pour l'avenir, car ces enfants sont les athlètes de demain. Cette dynamique témoigne de notre engagement à former et fidéliser nos membres dès le plus jeune âge, afin de construire des effectifs solides et durables pour les saisons à venir. Nous sommes impatients de voir cette nouvelle génération grandir et s'épanouir au sein du club !

Le club des Bats franchit une nouvelle étape : cap sur le niveau national !

Cette année, la croissance du club des Bats ne repose pas uniquement sur les jeunes talents. Notre équipe sénior mixte, qui évoluait en Régional 1, a réalisé une saison exceptionnelle avec un palmarès impressionnant de 13 victoires pour seulement 3 défaites, atteignant le plus haut niveau régional. Fort de ces résultats et de notre dynamique de développement, le club a été sélectionné pour intégrer le programme national de développement du baseball. C'est ainsi que les Bats ont officiellement obtenu l'accession au niveau National 3 fixe pour cette saison.
En parallèle, avec des effectifs encore très nombreux cette année, le club a décidé de créer une section loisir, offrant à ceux qui souhaitent découvrir le baseball ou progresser sans pression un espace adapté.
De plus, une entente en Régional 3 a été mise en place, permettant aux nouveaux 15U et aux débutants de trouver du temps de jeu dans une catégorie qui leur correspond.
Bien que cette équipe R3 ne soit qu'un point de départ, l'objectif reste ambitieux : viser la montée en Régional 2 dès cette première saison. Grâce à ces initiatives, le club des Bats se structure et s'adapte pour permettre à chaque joueur, quel que soit son niveau, de s'épanouir pleinement dans la discipline.



Les Bats brillent au tournoi international de Fénay : une victoire prometteuse pour l'avenir.

Pour la première fois, notre collectif sénior compétition a testé son niveau en participant au prestigieux tournoi international de Fénay. Face à des équipes évoluant à un très haut niveau, nos joueurs ont su relever le défi et démontrer leur talent et leur cohésion sur le terrain.
Après un parcours remarquable, l'équipe s'est hissée jusqu'en finale, où elle a affronté le champion en titre du Luxembourg. Dans une série de manches particulièrement serrées, nos joueurs ont arraché la victoire grâce à un effort collectif exceptionnel. Cette issue est de très bon augure pour l'avenir de ce collectif, qui poursuit son ascension avec force et ambition.



Date marquante à retenir les 21 et 22 septembre 2025 le club s'est vu attribué l'acceuil du plateau sud du Championnat de France 12U.
Encore un gros événement à organiser et nombreux bénévoles à rassembler.

Credit des photos : ©Bats Baseball

BASKET CLUB ST ROMAIN DE JALIONAS

Une nouvelle saison débute pour nous avec un effectif de dix jeunes âgés de 14 à 17 ans, répartis en équipes mixtes. Les entraînements se déroulent chaque vendredi de 18h à 19h30, et plusieurs rencontres amicales sont prévues tout au long de la saison. Il nous reste quelques places disponibles si des jeunes souhaitent nous rejoindre ; ils ou elles seront les bienvenus. Nous avons également l'intention d'assister à des matchs professionnels à Bourg-en-Bresse et à l'Asvel, ces sorties étant financées par le club.

Composition du bureau : Jérôme TORRES (président), Chrystel PLANTIER (trésorière), Sandrine PEZEYRE (secrétaire), Jocelyne RONAT CLEMENT, M. et Mme MORJARET et d'autres parents sont membres actifs et toujours là pour nous aider.

Merci à tous et bonne saison sportive





CAVJ

Le CAVJ, club de volley situé à Saint-Romain de Jalionas, regroupe plus de 200 membres issus de divers âges et niveaux.
Le club se compose de 7 équipes jeunes, 2 équipes seniors engagées en compétition et 5 équipes loisirs. Les jeunes constituent et continueront d'être l'un des axes majeurs de développement du club, comme en témoigne la création de la section baby-volley ainsi que celle de l'école de volley.

Objectif en matière de compétition :
Permettre aux jeunes d'évoluer au sein des équipes de catégories supérieures jusqu'aux équipes seniors départementales.
L'objectif des deux équipes est d'aspirer à une montée au niveau régional !

Objectif pour les activités loisir :
Pour les équipes loisirs, proposer une pratique adaptée à différents niveaux, où chacun peut se retrouver pour partager un agréable moment autour du sport.

Ambition du club :
Poursuivre le développement de nos activités en faveur du sport-santé dans des établissements tels que les EHPAD ou les résidences seniors.

Coordonnées :
Florian CASTOR, Président du club - 06.77.95.87.22
president@cavjvolley.fr - www.cavjvolley.fr

PÉTANQUE





Joueurs de pétanque, mon fils et moi avons découvert, il y a maintenant deux ans, qu'il existait un club à Saint-Romain où un groupe d'ami(e)s se réunissait régulièrement.
Depuis le 22 novembre, j'en suis devenu le nouveau président, **suite à la démission de Laurent Julien**, présent depuis la création du club et membre des fondateurs. Cette année a encore été riche en résultats, grâce notamment à nos jeunes, ainsi qu'à notre équipe senior masculine, qui a manqué la première place d'un petit point, juste derrière le Val d'Amby. Ce n'est que partie remise, vivement 2025 !
Plusieurs dates sont à retenir : notre concours officiel du 25 mai, nos concours ouverts des 6 juillet et 2 août, **notre journée de l'amitié**, ainsi que l**e but d'honneur**, clôturant notre année, ont connu **un franc succès** et nous laissent **plein d'espoir** pour 2025.
Avec notre **nouveau** bureau, nous allons continuer à **développer** la pétanque au sein de notre commune, en espérant **renforcer** notre secteur jeunes et séniors féminins. Nous espérons que l'utilisation du panneau lumineux, proche du cabinet dentaire, ainsi que notre visibilité sur le **site Internet** de la mairie, **portera** ses fruits et **nous permettra d'attirer de nouveaux** adeptes de la pétanque.
Grâce à nos sponsors, nous allons repenser totalement nos équipements. Enfin, avec l'aide de la mairie, nous espérons très bientôt **bénéficier** de nouvelles infrastructures, nécessaires au **développement** de notre sport.
Avant de vous quitter, **notez dès maintenant** la date du 25 janvier :
notre première journée boudin !

FOOT FÉMININ



Le vendredi soir, si vous vous promenez près du gymnase de Saint-Romain-de-Jalionas, vous pourriez croiser de drôles de dames. Faciles à reconnaître, elles sont vêtues de bleu, portent des chaussettes jusqu'aux genoux et ont troqué les talons hauts pour des crampons. Elles se font appeler les Louves.
Revenons à leur histoire, quelques années en arrière. Chaque samedi, on les retrouvait au bord des terrains. Pendant que leurs enfants s'amusaient avec le ballon rond, ces mamans échangeaient des sourires timides, chacune appuyée contre une barrière. Par tous les temps, ce groupe de mères était là, toujours plus nombreuses. Les encouragements, les applaudissements, et quelques cafés échangés aux buvettes ont solidifié leur amitié.
Cette année, elles ont décidé de ne plus rester sur la touche. Elles ont chaussé les crampons, arboré leurs plus beaux sourires, et se sont lancées à l'assaut des terrains. Endurance, sauts à pieds joints, slaloms, dribbles, jongles... rien ne les effraie : elles foncent ! Pas moins de trois coachs se relaient pour les entraîner chaque semaine.
Ces mamans, âgées de 30 à 50 ans, parlent fort, râlent parfois, et ont encore des progrès à faire, mais elles débordent de bonne volonté et d'humour. Cette équipe dynamique casse les codes en venant se défouler sur le stade de la commune. Alors, chers habitants, ne soyez pas surpris si vous les croisez, mais soyez fiers : Saint-Romain-de-Jalionas a son équipe féminine de foot en catégorie senior !

TENNIS CLUB

Pour cette nouvelle saison, nous comptons 80 licenciés répartis comme suit : 48 adultes et 32 jeunes, dont 74 % sont des Jalioromains, avec une moyenne d'âge de 27 ans.
Nous avons également le plaisir d'annoncer l'ouverture de deux nouveaux cours chaque lundi soir : mini tennis de 18h à 19h et cours pour débutants adultes de 19h15 à 20h30.
Lors de notre assemblée générale, nous avons eu l'honneur d'accueillir M. Florent DOUSSET, président de la ligue. Nous avons échangé sur les difficultés rencontrées par notre club concernant le recrutement d'enseignants ainsi que le manque de bénévoles volontaires. Le président DOUSSET a fait preuve d'une écoute attentive face aux problématiques auxquelles sont confrontés des clubs tels que le nôtre et s'est engagé à tout mettre en œuvre pour nous apporter son soutien.



Nous avons débuté cette saison en étant en quête d'un professeur pour remplacer notre enseignante actuellement en congé maternité.

Cette tâche s'est révélée particulièrement complexe en raison de la pénurie de professeurs, un problème d'envergure nationale qui nous a été confirmé par le président de la ligue lors de sa visite en septembre. Dans le but de préserver l'offre de notre école de tennis et grâce aux conseils avisés ainsi qu'au soutien indéfectible de la ligue, nous avons mis en place une organisation assurant des cours animés par un éducateur sportif et des membres du bureau, tous licenciés bénévoles. Nous ne reconduirons pas pour la saison 2024-2025 la sortie à Roland Garros.



En effet, nous entrons dans une année marquée par une réduction des coûts afin de préparer une éventuelle embauche d'un professeur. En août, l'entreprise DANIEL ROUX est intervenue pour procéder à la rénovation des courts, et nous tenons à exprimer notre gratitude envers la municipalité pour avoir facilité cette démarche. Nous avons entamé cette nouvelle saison avec des courts de tennis entièrement rénovés et sécurisés, au bénéfice de nos licenciés.



Notre partenariat avec l'école primaire dirigée par Mme Mairy sera renouvelé en 2025 pour les classes CP/CE1 durant les heures scolaires. Cet enseignement se déroulera les lundis à partir du mois d'avril 2025 (pour un total de sept sessions). Les cours seront encadrés par Juliette CHAMANT, notre professeure diplômée d'État, assistée par Sébastien COCHET. Les stages multi-activités reprendront dès le retour de notre professeure et auront lieu pendant les vacances de printemps et d'été (en juillet). Ces stages comprendront une partie dédiée à l'enseignement du tennis le matin et des activités récréatives l'après-midi. Un grand merci à nos différents sponsors et partenaires qui nous aident à réaliser différents projets.

Tout le bureau vous souhaite une bonne saison sportive 2024/2025

LE TENNIS SUR ORDONNANCE

LIGUE AUVERGNE RHÔNE ALPES



OFFRE 1	OFFRE 2
10 séances de 1 heure tous les Mardis matin (10h à 11h OU 11h à 12h) de Septembre à Novembre 2023	10 séances de 1 heure tous les Mardis matin (10h à 11h OU 11h à 12h) de Février à Avril 2024
130 euros pour les 10 séances (licence obligatoire incluse 30€)	130 euros pour les 10 séances (licence obligatoire incluse 30€)
	100€ l'OFFRE 2 si achat de l'OFFRE1

Renseignement et Inscription : Juliette CHAMANT 07 49 22 92 91
Tennis Club de Saint Romain de Jalionas, Rue du Stade
38460 Saint Romain de Jalionas

Vidéo présentation du Tennis Santé ci-joint par le QR Code !

A noter :
Lors de l'assemblée générale du comité de l'Isère, M. Denis BERTRAND a reçu la médaille fédérale pour ses 24 années de présidence en tant que bénévole.
En présence de Michel AMAT président du comité de l'Isère et Florent DOUSSET président de la ligue Auvergne Rhône Alpes.

Jean-Pierre DI MARCO président du tennis club de St Romain De Jalionas.

Composition du bureau :
Président : Jean-Pierre Di Marco
Secrétaire : Jean-Michel Bour
Trésorier : Isabelle Manoukian
Responsable école de tennis : Jean-Pierre Di Marco
Responsable matériel : Philippe Lombardozzi
Responsable logistique : Jean-François Pedrinis, Jennifer Peratout
Responsable communication : Jérémy Martin
Responsable sponsoring : Jérôme Ragot













TOURNOIS :
Pour le côté sportif, cette année sont prévus trois tournois majeurs : un tournoi interne, un tournoi OPEN de non-classé à 15 et un tournoi OPEN 4ème série.

Ecole de tennis et entrainements compétitions :
Le lundi : 2 groupes de 18h00 à 20h30
Le mardi : 2 groupes de 18h30 à 21h00
Le mercredi : 7 groupes de 13h15 à 21h45
En cas de pluie, les cours sont dispensés au gymnase Georges Blériot.Georges Blériot.

DATES À RETENIR :
Arbre de Noël : Samedi 14 décembre 2024
Galette de rois : Samedi 18 janvier 2025
Chandeleur : Mercredi 29 janvier 2025
Chasse aux œufs : Mercredi 16 avril 2025
Assemblée Générale : Samedi 13 septembre 2025

STAGES :
22 au 25 avril 2025
7 au 11 juillet 2025

TOURNOI INTERNE : Début d'année 2025
Open : Vendredi 2 au dimanche 19 mai 2025
Open 4ème série : Vendredi 6 juin au dimanche 22 juin 2025

TOURNOI MULTI-CHANCE :
Jeunes : 24 mai 25 mai 2025
Femmes : 31 mai au 1 juin 2025

Pour tout renseignement et inscription, contacter :
Tél : 06 71 66 25 75
tennissaintromaindejalionas@gmail.com

TENNIS
ST ROMAIN DE JALIONAS

BILAN SPORTIF 2022/2023 :

TMC Garçons du 9 et 10/09/23 et TMC Tournoi multi chance.
Réservé aux garçons de 12 à 17 ans avec des classements de NC à 30/1.
Victoire de Hugo James du Tennis Club de Tignieu contre Louis Venet-Martin du TC Saint Romain de Jalionas.

Championnats par équipes +45 ans Période Octobre/novembre 2023
Equipe 1 :
Jean-François Pedrinis, Jérémy Martin, Jérôme Kull et Clément Pasquariello. L'équipe termine 4ème.
Equipe 2 :
Jean-Pierre Di Marco, Jean-Michel Bour, Denis Bertrand, Jérôme Ragot, Philippe Lombardozzi, Angelo Cordella.
L'équipe termine 4ème.

Challenge mixte de l'Isère
Isabelle Manoukian, Isabelle Hobeika, Séverine Agudelo, Cloé Ragot, Nicolas Cuquel, Philippe Lombardozzi, Jérôme Ragot.
L'équipe termine 4ème.

Championnats 15/16 ans Octobre/novembre 2023
L'équipe composée de Louis Venet Martin, Corentin Pedrinis et Julien Ragot a terminé son **parcours en 1/4 de finale face au TC Saint Cassien Réaumont La Murette.**

Tournoi interne Déc. 23/Avril 24
Finaliste 4ème série :
Mael Aimar
Vainqueur :
Jérémy Martin
Le tournoi a continué avec nos 3ème série
Finaliste :
Nicolas Cuquel
Vainqueur :
Jean-François Pedrinis
Chez les dames
Finaliste :
Anne Letry
Vainqueur :
Isabelle Manoukian

Championnats de l'Isère interclubs 09/03 au 07/04/24
L'équipe 1 :
(Jean-François Pedrinis, Nicolas Cuquel, Mael Aimar, Jérémy Martin, Clément Pasquariello Jean-Pierre Di Marco) termine 3ème de sa poule en division 3 avec un total de 2 victoires et 2 défaites.
L'équipe 2 :
(Philippe Lombardozzi, Denis Bertrand, Jean-Michel Bour, Jean-Pierre et Pierre Di Marco) l'équipe engagée en 6 division finit 5ème de la poule. Ils remportent 1 victoire pour 4 défaites.
L'équipe 3 :
(Jérôme Ragot, Antoine Agudelo, Benjamin Biga, Angelo Cordella, Gilles Nouet,avec les jeunes du club Julien Ragot, Corentin Pédrinis, Louis Venet-Martin, Lois Dupuy Velde était dans la 8 division et achève son parcours avec la 4ème place avec 1 victoire et 4 défaites.
L'équipe femmes :
(Isabelle Manoukian, Anne Letry, Séverine Agudelo, Isabelle Hobeika, Cloé Ragot, Nina Jurkiewez, Marie Bour) L'équipe termine 2ème de sa poule en division 4 avec 3 victoires et 2 défaites et poursuit l'aventure, elles s'inclinent à Meylan en 1/8 de finale

Tournoi Open du 3 au 19/05/24
Malgré une météo pas toujours très coopérative, on termine le tournoi à 125 inscrits contre 105 l'année dernière !
Chez les Femmes
Victoire Anaïs Doncque Tennis-Club Morestel
Finaliste Nathalie Cartiaux Tennis Club L'Isle d'Abeau
Chez les Hommes
Victoire Yannick Coi - Tennis Club de Bourgoin Jallieu
Finaliste Théo Christin TC Charvieu

TMC Femmes du 1 et 2/06/24
9 inscrites : 7 adultes et 2 enfants
Le 1er TMC femmes du Tc Saint Romain de Jalionas se termine avec une belle finale 100% jalioromaine.
Isabelle Manoukian bat Séverine Agudelo
Cette première édition est passée à travers les gouttes et les 9 inscrites ont pu jouer leurs 3 matchs sur les 2 jours du week-end presque sans encombre.

Tournoi 4ème Série du 7 au 23/06/24
La deuxième édition de notre tournoi 4ème série s'est terminée le dimanche 23 juin avec 2 belles finales très accrochées.
65 participants répartis en 54 hommes et 11 femmes se sont affrontés pendant ces 17 jours de compétition.
Chez les femmes, deux jalioromaines s'affrontaient. Isabelle Manoukian s'est imposée 6/4 2/6 6/4 contre Anne Lettry au bout de 2h de jeu.
Pour les hommes, c'est Mickaël Pedemonte (ancien 15/4) de St Priest qui a battu le local Jérémy Martin en 3h de jeu sur le score de 5/7 6/1 6/4.

Un grand merci à tous les bénévoles sans qui ces compétitions ne pourraient se tenir.

JALIO CHEER & DANCE

Pour cette seizième année, notre club de danse est fier de présenter ses groupes ainsi que ses nouvelles initiatives. Composé d'une quarantaine de danseuses de tous âges et encadrées par une équipe d'entraîneures passionnées, le club continue d'évoluer afin d'offrir à chacune de ses membres un environnement stimulant et bienveillant. Que ce soit à travers les cours, les sorties, les événements ou les nouveautés introduites cette année, nous sommes ravis de partager cette aventure avec vous tous. Engageons-nous ensemble dans les nouveautés et moments marquants qui animeront cette saison !

Le club est fier de vous présenter ses 4 groupes :
Nous nous répartissons sur deux jours de cours.
Le mercredi, nous accueillons les Cutie'z, un groupe de 9 filles âgées de 4 à 6 ans, encadrées par notre nouvelle coach Liloo. Ce groupe est suivi des Tiny'z, qui réunit 13 jeunes filles âgées de 7 à 9 ans, entraînées par Lina, qui vient également d'intégrer l'équipe des coaches.
Nous avons le vendredi deux autres groupes : les Pearl'z, un groupe de 17 jeunes filles âgées de 10 à 12 ans, supervisées par Elisa ; et les Stormy'z, coachées par Maïlys, composées de 7 filles de 13 à 22 ans.
Sans oublier Gina (Présidente/Trésorière) et Valérie (Secrétaire) sans qui rien ne serait possible !

L'année précédente, nous avons mis en place plusieurs innovations. La première consiste en l'ouverture d'une nouvelle section de danse : les Stormy'z pratiquent désormais la danse contemporaine en complément du Freestyle Poms et Pompom Dance qu'elles exerçaient déjà. De plus, nous avons eu le plaisir d'accueillir une mascotte au sein de notre club ! Celle-ci nous a été gracieusement offerte par un club voisin. Nommée JalioScott, elle nous accompagne lors de nos diverses représentations.

Au début de la saison, nos entraîneurs ont eu l'opportunité de participer à un camp de freestyle dans un club voisin, sous la direction d'une coach et chorégraphe polonaise. Elles ont ainsi pu acquérir plusieurs techniques de danse et d'encadrement. En novembre, un camp interne de cheerleading a également été organisé afin de permettre à nos coachs d'acquérir des bases solides dans cette discipline.

Tout au long de l'année nous faisons des compétitions en nationale et internationale.
LE club est fier de vous présenter le palmarès des différents groupes pour l'année 2023-24 :
• Cutie'z : 1ere place à la compétition O.S.E de Andrezieux (42) pour la catégorie Pompom Danse
•Tiny'z :
1ere place au Trophée de Saint Rémy (71)
3ème place à la compétition de O.S.E de Andrezieux (42) pour les catégories Pompom Danse et Freestyle
• Pearl'z :
2ème place au Trophée de Saint-Rémy (71)
6ème place à la compétition de O.S.E de Andrezieux (42) pour les catégories Pompom Danse et Freestyle
4ème place à la compétition de SACD à Lyon (69) pour les catégories Pompom Danse et Freestyle
• Stormy'z :
Les stormy'z ont participé à une **compétition à l'étranger**, le 23 mars 2024 en Suisse. Les filles ont proposé une magnifique chorégraphie en freestyle. Elles ont obtenu une très belle seconde place.
4ème place au Trophée de Saint-Rémy (71)
2ème place à la compétition de O.S.E de Andrezieux (42) pour les catégories Pompom Danse et Freestyle
2ème et 3ème place à la compétition de SACD à Lyon (69) pour les catégories Pompom Danse, Freestyle et Contemporain..

Comme chaque année, nous participerons à divers événements : interventions en maisons de retraite, dans les classes de Saint-Romain-de-Jalionas, au carnaval de Saint-Pierre-de-Chandieu, et bien d'autres. Vous pouvez aussi nous retrouver lors de compétitions à Saint-Rémy (71), Andrézieux (42), et Lyon (69).

C'est avec plaisir que nous avons organisé notre première "boom" le 23 novembre 2024. Cet après-midi a été une veritable réussite. Elle était dédiée à la fête et à la convivialité, avec pour objectif de resserrer les liens entre nos danseuses. Cette boom était ouverte à toutes !



















La cohésion étant notre priorité cette année, nous organisons pour la deuxième fois une après-midi galette des rois pour les familles de nos danseuses. Cette journée sera l'occasion de présenter une représentation de mi-saison.

Cette année s'annonce riche en événements, en apprentissages et en moments de partage pour toutes nos danseuses. Que ce soit à travers les compétitions, les sorties, notre club met tout en œuvre pour encourager la passion, l'entraide et la progression de chacune.

Nous remercions chaleureusement les coachs, les bénévoles et les familles qui contribuent à faire vivre ce bel esprit de cohésion. Nous avons hâte de partager avec vous cette année exceptionnelle, pleine de joie et d'émotions, et de vous retrouver lors de nos différents rendez-vous tout au long de la saison.

JUDO

Quel plaisir de démarrer une nouvelle saison après une précédente marquée d'un point final avec une belle récompense offerte par la Fédération Française de Judo et Disciplines Associées.

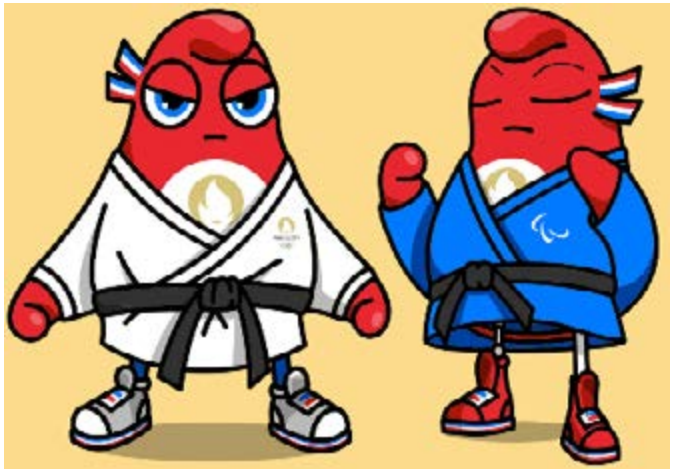

L'année 2024 était celle des Jeux Olympiques de Paris durant lesquels quatre de nos licenciés ont eu le privilège d'assister aux épreuves par équipes où notre équipe de France a su conserver sa médaille d'Or face aux meilleurs concurrents de la discipline qui ne sont autres que les Japonais.





A la rentrée nous avons retrouvé les judokas plus motivés que jamais et notre club se félicite de ce bel engouement post JO, pour une discipline qui se plaît à s'appeler l'école de vie avec toujours plus de licenciés allant de 4 à 66 ans.
Les cours adultes (judo, jujitsu et taïso) ont encore, vu leurs effectifs, augmentés cette année, comptant 11 femmes et 14 hommes allant de 19 à 66 ans, de la ceinture Blanche jusqu'à la ceinture Noire deuxième Dan. Les séances ont toujours lieu dans la bonne humeur (lundi judo, mercredi taïso et vendredi jujitsu) mais avec plusieurs objectifs de passage de Dan (ceintures noires) cette année. Nous souhaitons pleine réussite à tous les candidats !

Notre discipline porte des valeurs morales essentielles à savoir :
La Politesse - Le Courage - La Sincérité L'Honneur - La Modestie - Le Respect - Le Contrôle de Soi - L'amitié

Ces valeurs sont enseignées et renforcées tout au long de l'apprentissage d'un judoka. L'apprentissage de ces enseignements, indissociables de la technique, est symbolisé par le passage de ceinture (de la Blanche à la Noire).

Cet été, un jeune samouraï, qui a fait ses débuts au club à l'âge de 5 ans, a d'ores et déjà réussi cet objectif ! L'ensemble du club félicite Léo PATTON pour cette belle ceinture noire bien méritée !





En ce qui concerne nos effectifs, nous sommes au regret, encore cette année, de ne pouvoir répondre favorablement à toutes les demandes d'inscriptions.

Plusieurs causes nous empêchent de satisfaire toutes les sollicitations et de nous développer comme nous le souhaiterions :
Le dojo actuel n'est pas en capacité d'accueillir plus d'adhérents ; le local ne dispose pas de véritables vestiaires, de douches, de pédiluve et n'a qu'un seul local toilettes ainsi qu'un seul point d'eau ; des travaux de surélévation du faux-plafond sont prévus mais ne seront pas suffisants.

Catégorie	Années	Inscrits	Liste d'attente
Baby / Mini-poussins	2020 – 2017	55	8
Poussins	2016 – 2015	24	
Benjamins	2014 – 2013	8	
Minimes	2012 – 2011	4	
Cadets	2010 – 2008	6	
Juniors	2008 – 2007		
Adultes		25	

Effectifs 2024-2025

Ce sont donc près de 125 adhérents qui viennent au dojo. Mais pas seulement !



Depuis deux saisons, il est aussi utilisé par le CA pour des cours de Pilate et de Boxe Thaï. Plus occasionnellement, ce sont les JalioGirls qui viennent s'y entraîner.

Ce dojo appartient à la commune. Nuls doutes qu'avec un équipement plus grand et respectant les normes en vigueur, bien plus de monde pourrait en bénéficier.

Nos associations pourraient attirer plus d'adhérents, terminées les listes d'attente ?
Les élèves de l'école toute proche bénéficieraient de nouvelles installations.

Des associations qui pourraient voir le jour telles que le Karaté, les Boxes, le Yoga, le Taïchi, les Gymnastiques, l'Aïkido et bien d'autres.

Dates à retenir
Notre tournoi interclubs annuel aura lieu au gymnase Georges BLERIOT le dimanche 19 janvier 2025.
Participation à partir des Baby 2020 jusqu'aux adultes (sans limite d'âge).

Vous trouverez toutes les informations de cette manifestation sur notre site internet :
https://samourai38.sportsregions.fr/

Le gala de fin de saison 2024-2025 aura lieu le vendredi 13 juin 2025 dans la salle carrelée du gymnase Georges Blériot.





LES CLASSES JALIOROMAINES

L'association Les Classes Jalioromaines a le plaisir de vous convier à des moments conviviaux en compagnie de vos conscrits, dans le but de préparer le grand défilé des classards. Qu'est-ce qu'un conscrit ? Si votre année de naissance se termine par un 5, vous faites partie des heureux élus. Nous vous invitons à nous contacter pour adhérer à l'association pour la saison 2024/2025, ce qui vous permettra de participer à la création d'un char décoré avec soin selon un thème choisi par votre Classe.

La Classe en 4 a opté pour le thème « les 4 saisons », permettant aux enfants de 10 ans ainsi qu'à leurs parents et aux plus grands d'exprimer leur créativité, donnant ainsi naissance à quatre magnifiques panneaux symbolisant le printemps, l'été, l'automne et l'hiver.





LE DÉFILÉ DES CLASSARDS :

Concernant le défilé des classards : cette année, nous avons enregistré la participation de 28 représentants de la Classe en 4, dont une majorité significative de jeunes âgés de 10 ans (15 participants… un record). Comme il est habituel, nous avons défilé dans le village accompagnés par la troupe dynamique de percussionnistes Dendé la percutante et les célèbres Jalio Cheer and Dance. La parade a suivi son parcours traditionnel et par la suite, 80 personnes ont été accueillies dans la salle Georges Blériot pour un repas servi à table par un traiteur.



PROGRAMME 2025 :

Nous sommes prêts à vous accueillir au sein de notre association tout au long de la saison afin que vous puissiez participer au défilé. Cependant, il convient d'agir rapidement car le choix du thème du défilé approche et les ateliers de confection seront bientôt lancés.

Alors contactez-nous aux numéros ci-dessous ou via les réseaux sociaux.
Nous vous rappelons que toute personne habitant ou ayant habité la commune dont l'année de naissance se termine par **5** peut s'inscrire. Nous aurons la joie d'accueillir aussi les parents des futurs bébés nés en **2025** !!

Contact : 06 14 58 96 28/06 98 16 89 74 - Mail : classesjalio@gmail.com
Facebook : @lesclassesjalioromaines – Instagram : les.classes.jalioromaines



APEI

L'ASSOCIATION

L'APEI (Association des Parents d'Elèves Indépendants) de l'école de Saint Romain de Jalionas poursuit sa mission en créant une synergie positive entre toutes les instances liées à l'école afin de construire une véritable communauté éducative.

NOS OBJECTIFS

Participer aux conseils d'école et différentes commissions cantine, en représentant le plus fidèlement possible l'ensemble des parents d'élèves.

- Faire le lien entre les parents d'élèves, l'école et la commune
- Consulter les parents d'élèves avant chaque conseil
- Recueillir et relayer les préoccupations et questions des parents
- Apporter des réponses, des solutions et notre soutien en cas de difficultés
- Contribuer au financement de matériel pédagogique pour l'école



NOUS CONTACTER

Boîte aux lettres en face
de la bibliothèque municipale
parentsdeleve.saintromain@gmail.com
facebook : apei.st-romain

NOS ACTIONS

Chaque année, l'APEI offre une médaille à chaque élève qui participe au Courseton de l'école.

Une opération avec le site www.dessindecole.com est menée depuis plus de 4 ans par l'association, pour contribuer à l'acquisition d'équipements pédagogiques. Les bénéfices récoltés sont reversés intégralement à l'école.
Des conférences autour de l'éducation scolaire sont réfléchies et développées au sein de l'association. Ces dernières années très particulières ne nous ont pas permis de proposer un nouveau thème de conférence.

Un suivi attentif est porté à l'aménagement des classes, à la réfection
de l'école, puis aux menus servis à la cantine.
L'APEI a été accueillie à deux reprises, courant 2022, puis 2023 par le personnel communal pour découvrir le fonctionnement de la cantine et recueillir l'avis des enfants. Elle a ainsi pu contrôler et apprécier les plats puis les activités variées et ludiques proposées à nos enfants.
Une veille au respect et à l'amélioration des conditions de scolarité des enfants ainsi qu'à la sécurité et au bien-être des élèves et de leurs enseignants est assurée.
L'APEI s'était également mobilisée en Juin 2021 pour lutter contre la fermeture de classe au côté de la Mairie.

De plus, L'APEI participe aussi à la vie de l'établissement en se mobilisant aux côtés des enseignants pour apporter sa contribution au projet d'école.





NOTRE EQUIPE

Membres du Bureau :
MARTOS Sandrine (Présidente), MERLIN Déborah (Vice-Présidente), MASSARD Emilie (Secrétaire), ZANCA Emmanuelle (Trésorière)
Titulaires :
AIT-SI Souraya, GARCIA Karen, DEMOLINS Céline, MARZOTTO Sandie, LAMHAOUAS Mélanie, EXPOSITO Stéphanie, COLLONGE Ludivine, LOOTENS Véronique, MARCOUILLER Amélie
Suppléantes :
ENCRENAZ Maude, FERRERA Nancy, CASAGRANDE Sandrine, CATOUARIA Leslie, MONNET Audrey, CLAPIER BRAUN Michaël

LA COMPAGNIE DES MO'ZUSTES

Cela fait bientôt dix ans que la compagnie des Mo'Zustes existe, et elle n'a pas pris une ride ! Nous demeurons toujours aussi investis pour vous offrir de magnifiques animations. Cette année encore, plusieurs événements sont prévus au programme.
Nous avons conclu l'année 2024 par une soirée caritative le 23 novembre dernier, au bénéfice de l'association ARSLA, dédiée à la recherche contre la maladie de Charcot. Deux matchs d'improvisation ont été organisés pour le plus grand plaisir du public, contribuant ainsi à une noble cause. Nous vous remercions d'avoir répondu présent !

Le traditionnel Trophée des Mo'Zustes se déroulera cette année le 12 avril 2025. Le casting est ouvert jusqu'au 2 février ! Si vous désirez mettre en avant votre talent en chant, danse, théâtre, cirque, imitation, musique ou autres disciplines et vous produire devant un jury qualifié ainsi qu'un public fidèle, veuillez nous faire parvenir votre vidéo à l'adresse suivante : tropheedesmozustes@gmail.com.

Nous clôturerons l'année avec un festival de théâtre les 28 et 29 juin ! Exceptionnellement, les représentations auront lieu à la salle du Triolet de Tignieu.

Cette année marque également l'introduction de stages de théâtre durant les vacances ! Suivez-nous sur les réseaux sociaux pour davantage d'informations !
Tel : 07 83 57 84 59
Insta : LES MO'ZUSTES
Facebook : LA COMPAGNIE DES MO'ZUSTES


Bureau


Bénévoles 2024


Les gagnants du concours 2024, Lili et Nico


Groupes des Ieuvs'


Groupes des d'jeuns


Groupe des collégiens 4ème/3ème


Groupe des collégiens 6ème/ 5ème


Groupe des primaires

FNACA

Fédération Nationale des Anciens Combattants en Algérie, Maroc et Tunisie





À l'occasion de ce nouveau bulletin, nous tenons à rendre un hommage solennel aux anciens combattants de la guerre d'Algérie ainsi qu'à ceux des conflits en Tunisie et au Maroc. Ces événements significatifs de notre histoire contemporaine ont laissé des empreintes profondes, et il est de notre responsabilité de ne jamais oublier ceux qui ont consacré une partie de leur vie à préserver cette mémoire collective.

La Fédération Nationale des Anciens Combattants en Algérie, Maroc et Tunisie (FNACA) joue un rôle primordial dans la reconnaissance et la commémoration de ces hommes et femmes qui ont fait preuve d'un courage exemplaire et d'un sacrifice inestimable. Elle œuvre sans relâche pour défendre leurs droits, garantir la transmission du souvenir, et promouvoir les valeurs de paix et de respect pour lesquelles ils se sont battus.

Chaque année, sous l'initiative de la FNACA, des commémorations et cérémonies sont organisées afin d'honorer la mémoire des disparus et rappeler à chacun l'importance cruciale de ces combats. En prenant part à ces moments de recueillement, nous exprimons notre gratitude et notre solidarité envers ceux qui ont sacrifié leur vie pour nos libertés.

Nous vous encourageons vivement à vous joindre aux membres de la FNACA lors de ces cérémonies, afin d'entretenir cette mémoire vivante et transmettre aux générations futures l'importance capitale de l'engagement ainsi que le respect dû à ces combattants qui se sont investis dans ce conflit si particulier.

A.C.C.A. LA DIANE

Du changement à l'A.C.C.A la Diane…



L'année 2024 revêt une importance particulière pour les associations de chasse. Conformément aux nouveaux statuts et au règlement intérieur adoptés en 2021, il était impératif que les conseils d'administration ainsi que les bureaux des ACCA soient renouvelés. Il convient de rappeler que les membres du conseil d'administration d'une ACCA sont élus par leurs adhérents pour un mandat de trois ans lors de l'Assemblée Générale. Suite à cette élection, les membres du bureau (Président, Vice-Président, Trésorier et Secrétaire) sont désignés par le conseil d'administration lors de sa première réunion constitutive.

Cédric Grassi, résident limitrophe de la commune et dirigeant d'une entreprise spécialisée dans la plomberie et le chauffage, a été élu président de l'association par l'ensemble des membres du conseil d'administration. À ce jour, l'A.C.C.A compte 15 adhérents, ce qui représente une augmentation de 30 % par rapport aux années précédentes.

Les jeunes chasseurs aspirent à revitaliser leur association et envisagent probablement l'organisation d'un événement (dont la nature reste à définir pour le moment) visant à rassembler chasseurs et non-chasseurs autour d'un moment convivial.

C.A COMITÉ D'ANIMATION

Le mot du président :

Chaque année, nous nous engageons à offrir de nouvelles activités afin de satisfaire un large public. Notre objectif est de proposer des initiatives de qualité à des tarifs attractifs, conformément à la mission fondamentale d'une association à but non lucratif. Il arrive que nous devions prendre des décisions qui peuvent déplaire à certains, comme la suppression d'une activité en raison d'un nombre insuffisant d'adhérents.

Toutes les décisions relatives au comité d'animation sont prises de manière collégiale et en concertation avec l'ensemble des membres du bureau. Il convient de souligner que le comité d'animation est exclusivement géré par des bénévoles qui consacrent leur temps tout au long de l'année. Nous tenons à exprimer notre gratitude particulière à tous nos bénévoles dont la contribution est essentielle à la réalisation de nos événements ; sans leur aide, ceux-ci ne pourraient avoir lieu.

Nous souhaitons également adresser une mention spéciale au Sou des Écoles, avec lequel nous collaborons pour le prêt de matériel. Au nom du comité d'animation, je tiens à remercier chaleureusement les membres sortants : Stéphane MARECHAL, Maria D'ADAMO, Chrystelle MOREL, Philippe COCHET et Laurent ESSABALIAN, qui ont œuvré pendant plusieurs décennies au sein du conseil d'administration et ont fait preuve d'un investissement considérable.

Enfin, nous exprimons notre reconnaissance envers Monsieur le Maire et son conseil municipal, ainsi qu'envers Nicolas Romanotto, adjoint chargé des associations ; Céline Georges, secrétaire à la mairie ; Tony Gianesini, policier municipal ; ainsi que tous les employés municipaux pour leur disponibilité précieuse. *Guillaume COUILLOUD président*





LES DATES A RETENIR

7 décembre 2024 : loto
19 janvier 2025 : sortie ski villars de lans
02 fevrier 2025 : sortie ski la clusaz
16 mars 2025 : sortie ski Valloire
01 mai 2025 : vide grenier
25 mai 2025 : les jalionades
27 juin 2025 : Gala de danse
Octobre 2025 : la jalioromaine

CONTACT

Tél. 06 84 18 35 36
Mail : ca.jalioromain38@gmail.com
Web : www.cajalioromain38.org
Facebook : Ca St Romain

Comité d'Animation
Saint Romain de Jalionas

BUREAU

Président : Guillaume COUILLOUD
Vice-Président : Sébastien SERROUL et Ludovic DEVELAY
Secrétaire principale :
Karine COUCHOUD
Secrétaire adjointe :
Fabienne DEVELAY
Carole SAINDEFF
Trésorière :
Rose-Marie MARTOS
Trésorière adjointe :
Chantal KERYHUEL
Intendance / gestion des achats :
Stéphane ALONSO, Regis COUCHOUD, Ludovic DEVELAY, Sébastien SERROUL, Pascal MARTIN, Guillaume COUILLOUD
Signalétique :
Pascal MARTIN et Barry WATSON
Communication /réseaux sociaux :
Elsa MARECHAL, Claudine MAZET
Autre membre :
Sandra ROMANOTTO

Le Comité d'Animation propose aux résidents de Saint Romain de Jalionas ainsi qu'à ceux des environs une série d'événements tout au long de l'année. Son ambition est de susciter une dynamique continue dans la vie sociale du village, de favoriser les échanges entre les individus et d'assurer que ces manifestations soient accessibles à tous.

Nous avons le plaisir d'organiser un grand loto avec environ 3000€ de lots, ainsi qu'un vide-grenier, offrant ainsi l'opportunité de faire du tri. De plus, nous proposons des événements sportifs tels que la jalioromaine, qui inclut le cross, le trail, le VTT et la randonnée pédestre ; sans oublier les Jalionades, véritables Olympiades placées sous le signe de la convivialité et du divertissement.

Alors venez nombreux pour y participer.

PLANNING ACTIVITÉS

LUNDI	**Marche** Petite balade Devant la mairie Départ 13h30 **Adultes**	**Gym. Sportive** G1 Gym. St Romain 17h45 - 18h45 **CE2 perf, CM1, CM2**	**Ragga** Street Dance Salle carrelée 18h00 - 19h00 **A partir de 11 ans**	**Zumba** Salle carrelée 19h00 - 20h00 A partir de 15 ans **& Adultes**	**Renforcement** Musculaire Salle carrelée 20h00 - 21h00 **Adultes**		
MARDI	**Pilates** Dojo 10h30 - 11h30 **Adultes**	**Travaux d'aiguilles** MPT RdC 13h30 - 18h00 **Adultes**	**Gym. Sportive** **G2** Gymnase 17h45 - 18h30 **CP, CE1, CE2 débutant**	**Escalade** Gym. Crémieu 18h00 - 19h00 **9 à 12 ans**	**Escalade** Gym. Crémieu 18h00 - 19h00 **Ados, Adultes**	**Pilates** Salle de réception 10h30 - 11h30 **Adultes**	**Jeux** MPT RdC à partir de 19h30 **Adultes**
MERCREDI	**Marche** Mairie Départ 13h30 **Adultes**	**Boxe Thaï** Dojo 16h00 - 17h30 **12 à 15 ans**	**Boxe Thaï** Dojo 17h30 - 19h00 **Adultes**	**Ensemble Vocal** Salle de réception 20h15 - 22h15 **Ados, Adultes**			
JEUDI	**Gymnastique** **Adultes** Salle carrelée 9h00 - 10h00 **Adultes**	**Dessin Peinture** MPT Rdc 9h30 - 11h30 **Adultes**	**Kpop** Salle carrelée 16h15 - 19h45 **à partir de 10 ans**	**Zumba** Gym. St Romain 17h30 - 18h30 Enfants / Ados **7 à 15 ans**	**Renforcement** **Musculaire** Gym. St Romain 18h30 - 19h30 **Adultes**	**Jailo' Run** Départ 18h30 Devant salle carrelée **Adultes**	
VENDREDI	**Pilates** Salle carrelée 9h00 - 10h00 **Adultes**	**Jeux de Société** MPT RdC 13h30 - 18h30 **Adultes**					













HISTOIRE ET ARCHÉOLOGIE



L'association Archéologie Saint-Romain-de-Jalionas, (ARCHEO-SRJ) a été créée en 2001.
Elle a pour objectifs :

• Promouvoir les études portant sur l'histoire, le patrimoine et l'évolution des paysages de Saint-Romain-de-Jalionas et de ses abords.
• Accompagner le déroulement du chantier archéologique du Vernai.
• Partager la connaissance du site à l'occasion des événements nationaux.
• Concevoir et entretenir le jardin expérimental antique dans lequel de nombreuses espèces végétales sont cultivées selon les techniques romaines.

Archéo SRJ est une association très dynamique qui a la chance de compter sur l'aide de nombreux bénévoles actifs et d'environ 80 adhérents. Sa présidente est Elvyre ROYET.

Un chantier de fouilles est organisé chaque année en été, sous la direction de Robert Royet, conservateur du Patrimoine honoraire et archéologue. Pendant ce chantier, les membres de l'association peuvent se former aux techniques archéologiques ou participer à l'intendance de la campagne de fouilles.

Tout au long de l'année, les bénévoles se réunissent tous les premiers samedis de chaque mois pour s'impliquer dans les actions de l'association : études du matériel archéologique, collaboration avec diverses équipes de recherche, préparation des journées Portes Ouvertes, entretien du site archéologique, travaux en lien avec le jardin antique expérimental, etc. **Tous les vendredis,** une dizaine de passionnés se retrouvent autour du jardin antique.

Pour en savoir plus, nous vous convions à notre **ASSEMBLÉE GÉNÉRALE** qui se tiendra le s**amedi 1er février 2025 à 9 heures 30 à la mairie de Saint Romain de Jalionas** (salle du Conseil Municipal).

Nous serions également très heureux de proposer aux petits et grands des activités ludiques et variées (visites guidées, ateliers, etc.) lors des événements suivants :

• Rendez-Vous aux Jardins les 7 et 8 juin 2025
• Journées Européennes de l'Archéologie les 21 et 22 juin 2025
• Journées Européennes du Patrimoine les 20 et 21 septembre 2025

L'association ayant à cœur de rendre la culture accessible à tous, le montant de la cotisation annuelle est libre à partir de 5€. Les cotisations et dons sont déductibles des impôts.
N'hésitez pas à rejoindre notre association, à nous rendre visite à l'occasion de l'un de ces événements ou à nous suivre sur les réseaux sociaux (en scannant le QR Code).

Tous les membres seront ravis de vous accueillir et de vous présenter la richesse d'un patrimoine incroyable, souvent méconnu des Jalioromains.









Témoignage :
Je m'appelle Clara et je suis étudiante en archéologie à l'université de Lyon 2. Si je rédige ce paragraphe aujourd'hui, c'est pour vous parler de l'association du site de la Villa du Vernai, dont je suis membre depuis peu. C'est grâce aux Journées de l'Archéologie que j'ai découvert le site et son association. La visite du site archéologique avec Robert m'a beaucoup appris et m'a permis de tester les connaissances que j'avais acquises grâce à mes études. Les ateliers organisés et animés par les autres membres de l'association m'ont permis de visualiser tout ce qui avait été dit pendant la visite. Ainsi, j'ai pu manipuler et observer les vestiges de céramiques retrouvés sur le site et dont Robert nous avait parlé. Je me souviens que c'était Elvyre qui tenait ce stand. Quand je lui ai dit que j'étudiais l'archéologie et que j'étais intéressée par l'étude de la céramique, elle m'a tout de suite dit que je devrais m'inscrire à l'association, car ce serait un bon moyen pour moi d'acquérir de l'expérience et pour eux d'avoir de l'aide en plus. C'est donc ce que j'ai fait. Quelques semaines plus tard, j'ai assisté à ma première réunion mensuelle. Ce jour-là, j'ai rencontré les autres membres de l'association avec qui j'ai sympathisé, puis j'ai participé aux tâches comme le lavage des objets retrouvés en fouille. Le repas du midi lors de ces réunions est toujours très convivial, car tout le monde parle, rit et partage son expérience. C'est vraiment un moment très enrichissant pour moi, car tout le monde parle, rit et partage son expérience. C'est vraiment un moment très enrichissant pour moi car quoi de mieux que d'apprendre directement de ceux qui exercent le métier ?
En tant que membre de l'association, je ne m'ennuie jamais car il y a toujours quelque chose à faire et de nouveaux projets à réaliser. C'est vraiment une organisation pleine de vie et de passion qui convient autant aux jeunes qu'aux moins jeunes, aux expérimentés qu'aux novices et qui est parfaitement conciliable à une vie active à côté. Avoir adhéré à cette association est une des meilleures décisions de mon année et je vous conseille d'en faire autant si vous le pouvez.

LE SOU DES ÉCOLES

Recette pour composer une équipe du sou des écoles : prenez des parents bénévoles, ajoutez 3 cuillérées d'enthousiasme, une plaquette de motivation, du temps et un soupçon de folie. Mélangez, et saupoudrez après cuisson de sucre aux nouvelles idées ! Vous obtiendrez alors des manifestations familiales dont les fonds récoltés serviront à financer des sorties scolaires, éducatives et sportives pour les élèves du village. Ainsi, l'année dernière, près de 20 000 € ont été alloués à des activités telles qu'une journée au planétarium, une activité de danse pour les maternelles, un spectacle de cirque, une activité cuisine, des sorties au ski…



MANIFESTATIONS PRÉVUES CETTE ANNÉE 2024/2025 :

01/11/24 : Bal'Hoween – venez danser sur la piste avec vos petits monstres !
Décembre 2024 : distribution des chocolats de Noël
25/01/25 : Tartifun – pour tous les amoureux de notre tartiflette maison cuite au four à bois de Barens. Venez partager ce moment convivial avec nous !
22/03/25 : Brandon – la célèbre fête traditionnelle jalioromaine pour fêter la fin de l'hiver autour d'un grand feu
17/05/25 : Manifestation surprise – Chut ! Notre équipe vous concocte une toute nouvelle manifestation…
28 et 29/06/25 : Kermesse – des jeux, des animations et des moments conviviaux pour fêter la fin de l'année scolaire tous ensemble !



Vous souhaitez rejoindre l'équipe, nous donner un coup de main ou nous soutenir ? N'hésitez pas à prendre contact avec nous, nous serions ravis de vous rencontrer !

Pour suivre toutes nos informations, vous pouvez également nous suivre sur les réseaux sociaux.

A bientôt !

JAM-IN

Déjà 5 ans d'existence pour l'association JAM'IN !

Depuis septembre 2019, JAM'IN rassemble les musiciens amateurs du secteur en organisant des ateliers et des rencontres musicales régulières dans des locaux mis à disposition par la mairie de Saint-Romain. La participation aux ateliers est gratuite pour les adhérents à jour de leur cotisation annuelle (15 € par an). Ces rencontres sont ouvertes à toute personne désireuse de perfectionner et de partager sa pratique musicale, quel que soit son instrument de prédilection. Six séances sont prévues entre **janvier et juin 2025** (nous contacter pour plus d'infos).

Outre son action dans le domaine du partage musical individuel et collectif, l'association organise des événements publics majeurs : un concert de printemps et la Fête de la Musique (Festival JAM'IN en juin). Pour la saison 2024-2025, le concert de printemps se déroulera **le samedi 26 avril 2025** à la salle du gymnase, et la cinquième édition de la Fête de la Musique se tiendra **les vendredi 20 et samedi 21 juin 2025** au stade/boules. Pour ces événements, l'association propose une programmation d'artistes régionaux de qualité et assure la régie et l'accueil du public grâce à l'aide de ses bénévoles, que nous tenons à remercier ici pour leur bonne humeur et leur engagement. La mairie et le personnel communal nous apportent un soutien logistique précieux (mise à disposition d'un site, prêt et installation de matériels). JAM'IN propose des boissons et du snacking chaud, principale source de recettes.





<u>Pour la saison écoulée, JAM'IN a assuré l'organisation de :</u>
8 ateliers adultes d'octobre 2023 à juin 2024
Concert en avril 2024
Fête de la Musique #4 - Festival JAM'IN pendant 2 jours consécutifs en juin 2024
Stage d'été en août 2024 **(reconduit pour 2025)**



Le bilan de la saison est très satisfaisant, mais le résultat financier de la Fête de la Musique 2024 est en retrait par rapport aux éditions précédentes en raison d'une affluence insuffisante, malgré la programmation (6 groupes régionaux) et l'accès gratuit à l'événement. La météo pluvieuse et capricieuse ainsi que d'autres manifestations simultanées pourraient en être une explication.



Pour la première fois, le bilan de l'événement est déficitaire, ce qui limitera l'action de l'association dans ses prochains investissements et dans ses projets pour cette année. C'est vraiment dommage de ne pas profiter de l'événement pour se retrouver entre amis et découvrir les musiciens qui se produisent sur scène, avec qui JAM'IN établit un contrat moral fondé sur le respect mutuel du public. Nous espérons qu'ils seront toujours plus nombreux en 2025.













Afin de consolider sa trésorerie et de poursuivre son développement, d'autres voies de financement sont explorées en complément des sources de recettes actuelles (adhésions, subvention municipale, recettes des manifestations…). Nous recherchons des partenaires et des sponsors locaux pour nous aider à concrétiser nos projets pour les années à venir.

Nous attendons de l'équipe municipale qu'elle renforce sa politique culturelle, par exemple en construisant une salle polyvalente destinée aux associations pour leurs activités et leurs manifestations. Les infrastructures actuelles sont insuffisantes et il n'existe pas de lieu réellement adapté pour certaines pratiques. Nous espérons que ce manque sera comblé afin de poursuivre nos efforts en matière de promotion et d'émergence musicale.

Nous restons confiants et volontaires pour suivre la voie sur laquelle nous nous sommes engagés il y a plus de 5 ans.

Si vous souhaitez plus d'informations sur nos activités ou simplement soutenir notre action, n'hésitez pas à prendre contact. Que vous soyez musicien ou pas !

Salutations musicales
Christian & Valérie HERNANDEZ Fondateurs JAM'IN
jamin.asso.38@gmail.com
06 19 33 47 98

LES AMIS DES MOULINS

Les Amis des Moulins du Peillard ont connu une année particulièrement riche en événements, marquée par l'achèvement de la rénovation de la toiture du moulin datant du XVIIIe siècle, ainsi que de sa couverture attenante. Les travaux de charpente et de toiture en lauzes du moulin médiéval se sont poursuivis en septembre, coïncidant avec les journées du patrimoine. L'ensemble de ces réalisations a été rendu possible grâce aux ventes de foyesses organisées par les boulangers lors des deux fêtes annuelles, aux subventions publiques ainsi qu'aux partenariats établis avec des entreprises du bâtiment. Par ailleurs, les dons récoltés durant la souscription en ligne ont également permis l'acquisition de matériaux nécessaires. Cette souscription demeure active sur le site internet www.peillard.fr, car le chantier relatif à la toiture en lauzes nécessite à nouveau une collecte de fonds pour reprendre les travaux actuellement suspendus... Le chantier en cours est visible depuis la ViaRhona, que ce soit à pied ou à vélo, en empruntant le chemin du Peillard.

L'association des Amis des Moulins du Peillard s'investit également dans un projet visant à restaurer la roue à augets horizontale ainsi que sa meule conique qui ont totalement disparu du moulin médiéval situé près du pont.

L'ensemble des membres et le bureau de l'association AMP souhaitent une excellente année 2025 à tous les Jalioromains et leur donnent rendez-vous pour la fête du pain le dimanche 18 mai, suivie de Saveurs & Patrimoine le dimanche 21 septembre 2024.





CLUB DE L'AMITIÉ DU 3ÈME AGE

Nous vous invitons cordialement à nous rejoindre chaque jeudi après-midi pour participer à des jeux de cartes, au Scrabble ou à d'autres activités ludiques, afin de profiter d'un moment de détente et de convivialité dans la salle du rez-de-chaussée de la maison pour tous.

N'hésitez pas à me contacter pour toute information complémentaire au : 06 42 49 01 33

Christiane MARTELIN Présidente de l'association

SAINT ROMAIN de JALIONAS ISERE 38460
CLUB "AMITIÉ 3e AGE"



Vous avez entre 16 et 25 ans, vous n'avez pas de travail, vous n'êtes pas en formation, vous n'arrivez pas à savoir ce que vous souhaitez faire, vous passez des entretiens mais cela n'aboutit pas ?

Vous connaissez un(e) jeune qui aurait besoin de conseils pour son orientation ou sa recherche d'emploi, d'un appui pour être autonome ?

Contactez la Mission Locale Nord-Isère. Des professionnels accompagnent les jeunes de 16 à 25 ans, non scolarisés, peu ou pas qualifiés, dans leur parcours d'insertion professionnelle et sociale afin de les guider vers l'autonomie au travers d'actions collectives et individuelles

Association loi 1901, la Mission Locale est un acteur du Réseau Pour l'Emploi. Financée par l'Etat, le Conseil Régional, le Conseil Départemental et les communes du Nord Isère, elle est présente sur l'ensemble du territoire.

En 2024, la Mission Locale Nord-Isère s'est vu décerner le « Label du réseau des Missions Locales ». Une fierté pour la structure qui voit se concrétiser son engagement dans une démarche ambitieuse, la reconnaissance de la qualité de l'accompagnement proposé, et plus globalement, son appartenance au réseau national des Missions Locales.

La Mission Locale, c'est trop loin ? Afin d'aller vers les jeunes les plus isolés, sortis de l'école sans solution et situés dans les zones rurales du Nord Isère, la Mission Locale s'est associée au Groupe Osez, partenaire local de l'Économie Sociale et Solidaire, pour mettre en place l'équipe RéFLEX 2.0, composée de 3 professionnels et d'un volontaire en Service Civique. Contractez la Mission Locale pour en savoir plus.



Mission Locale Nord-Isère

2024-2028 LABELLISÉE ! ENGAGÉE POUR ET AVEC LES JEUNES

À CRÉMIEU

Place du 8 mai 1945
Maison Mestrallet (1er étage)

04 74 27 36 10

contact@mlni.fr

Du lundi au vendredi
8h-12h30 / 13h30-17h30
sauf le jeudi après-midi

Permanences :
Chavanoz / Pont de Chéruy
Tignieu-Jameyzieu

www.mission-locale-nord-isere.fr



Le président de la communauté de communes des Balcons du Dauphiné avec les élèves de la MFR lors de l'événement Terre de Jeux.
(16 mai 2024)

Les Balcons du Dauphiné

JEAN-YVES BRENIER
Président de la communauté de communes des Balcons du Dauphiné

Chères habitantes, chers habitants,

Au fil de cette année 2024, les Balcons du Dauphiné ont poursuivi l'engagement pris d'améliorer la qualité de vie pour tous, à travers des actions de proximité et des projets ambitieux. Le bien-être de nos jeunes enfants et des familles a été une priorité : grâce au partenariat avec l'association Label Vie, nos crèches et relais petite enfance s'engagent dans une démarche écologique forte, mais aussi nos centres de loisirs. Ces initiatives contribuent non seulement à la santé des enfants, mais aussi à l'éducation à l'environnement, dès le plus jeune âge et pour chacune et chacun d'entre nous.

Côté mobilité, les services de Balcons Mobilités continuent de prendre de l'ampleur avec l'introduction de solutions de covoiturage innovantes et accessibles. Nous espérons ainsi faciliter les déplacements au quotidien tout en favorisant la réduction de notre empreinte carbone.

Les efforts pour le logement durable se sont également intensifiés, avec un soutien accru pour la rénovation énergétique. Nous avons mis en place des aides pour accompagner les propriétaires dans leurs démarches, permettant à chacun de vivre dans un habitat plus sain et plus économe en énergie.

Nous vous remercions pour votre participation active, votre implication et votre confiance.

Ensemble, nous construisons un cadre de vie durable et dynamique, respectueux de l'environnement et tourné vers l'avenir.

Très bonne santé et belle année 2025.

Balcons Mobilités Covoiturage

Balcons Mobilités Covoiturage, conçu pour **faciliter les déplacements quotidiens des habitants des Balcons du Dauphiné.** L'objectif est de les accompagner en leur offrant une solution de covoiturage attractive, agrémentée d'une incitation financière pour rendre les trajets encore plus avantageux.

Gratuit pour les passagers
Rémunérateur pour les conducteurs
Jusqu'à 100€ par mois !

Téléchargez l'application !

DISPONIBLE SUR Google Play
Télécharger dans l'App Store
Balcons Mobilités



RECRUTEMENT

Devenez animateur en centres de loisirs

et participer à un projet porteur de sens !

Tu aimes partager et donner du sens aux projets ?
Tu veux faire exploser ta créativité ?
Ce job est fait pour toi !

Diplômé de l'animation ou non, rejoins l'une des 11 équipes ALSH des Balcons du Dauphiné !

Balcons Mobilités
Location sociale de Vélo à Assistance Electrique

Entre 20€ et 30€ par mois*

Renseignements :
www.balconsdudauphine.fr

*En fonction des ressources**



labelvie

En accord avec le projet de territoire porté par la communauté de communes des Balcons du Dauphiné, les structures des secteurs enfance et petite enfance s'engagent activement dans une démarche écologique globale accompagné par l'association Label vie.

L'objectif est d'améliorer la santé environnementale et le bien-être des enfants ainsi que des professionnels dans les crèches, RPE et ALSH.
Pour en savoir plus sur cette démarche globale : www.balconsdudauphine.fr



L'isle aux Loupiots,
la Balme-les-Grottes

La vie est belle dans les structures enfance et petite enfance

La communauté de communes des Balcons du Dauphiné place la santé environnementale et le bien-être des enfants au cœur de son action dans les crèches, Relais Petite Enfance (RPE) et Accueils de Loisirs Sans Hébergement (ALSH). Ainsi 25 structures petite enfance et enfance de la communauté de communes des Balcons du Dauphiné sont concernées par l'accompagnement du réseau Label Vie® pour être labellisées Écolo crèche®.

25 structures petite enfance et enfance concernées

Ce projet commun vise également à :

- Favoriser une alimentation durable en **proposant davantage de produits bio et locaux** tout en réduisant le gaspillage alimentaire.
- Encourager la connaissance et le respect de la nature et de l'environnement par des activités pédagogiques et des sorties éducatives.
- Promouvoir la sobriété énergétique et consumériste en réduisant la consommation d'eau et d'électricité.
- **Améliorer les performances énergétiques** des bâtiments accueillant les enfants.
- Fédérer les équipes autour d'un projet d'envergure commun pour réduire l'absentéisme et renforcer le lien **professionnel.**

À propos de l'association Label Vie®

Label Vie®, fondée par Claire Grolleau, représente l'association de l'Économie Sociale et Solidaire pionnière dans la transition écologique, particulièrement dans le domaine de la Petite Enfance. Reconnue pour la création du label Ecolo crèche®, Label Vie est un réseau dynamique de près de 1000 lieux de vie engagés, de partenaires privés et institutionnels, qui font bouger les lignes avec des résultats positifs et des impacts mesurables. Rebaptisée en 2018 "Label Vie®", l'association a élargi son champ d'action à d'autres cibles : les assistant(e)s maternel(le)s et les centres de loisirs.

Prochainement un guichet unique concernant l'habitat et le logement

Balcons Habitat

La communauté de communes des Balcons du Dauphiné vous accompagne dans vos projets de rénovation. Afin de faciliter vos démarches, connaitre les différentes aides possibles, la communauté de commune finance votre accompagnement.

BALCONS HABITAT

Pour des travaux de rénovation énergétique
Si vous êtes propriétaire occupant, contactez un conseiller au **04 76 14 00 10** (appel gratuit)

Pour des travaux d'daptation et d'aide au maintien à domicile
Si vous êtes propriétaire occupant, contactez un conseiller au **0 805 030 064** (appel gratuit) ou par courriel : **balconsdudauphine@soliha.fr**

Pour des travaux d'amélioration des logements locatifs
Si vous êtes bailleurs, contactez un conseiller au **0 805 030 064** (appel gratuit) ou par courriel : **balconsdudauphine@soliha.fr**

Pour les logements très dégradés ou indignes
Si vous êtes propriétaire, contactez un conseiller au **0 805 030 064** (appel gratuit) ou par courriel : **balconsdudauphine@soliha.fr**

Découvrez le nouveau site internet de la communauté de communes des Balcons du Dauphiné : www.balconsdudauphine.fr

BARRAGE RHÔNERGIA :
L'ÉTAT DECIDE L'ABANDON DU PROJET

C'est la fin d'une épopée qui a commencé en 2022, avec la loi **sur les aménagements du Rhône** promulguant la prolongation de la CNR (Compagnie Nationale du Rhône) comme concessionnaire du fleuve Rhône, notamment avec l'ajout du tronçon longeant la commune de Saint-Romain-de-Jalionas (tronçon s'étendant jusqu'à la zone classée de la confluence avec la rivière d'Ain).

Nous avions alors appris que, parmi les engagements conclus entre l'État et la CNR, une étude d'opportunité concernant la création d'un nouvel aménagement hydroélectrique sur le Rhône devait être menée sur ce tronçon. **C'est ainsi qu'est né le projet Rhônergia.**

La Mairie, alertée de l'avancement du projet en 2022/2023 a suivi de près ce dossier pour défendre les intérêts et le cadre de vie des Jalioromain.e.s. De nombreuses réunions s'en sont suivies à l'initiative de la municipalité :
Réunion publique le 12 juin à destination des élus sur le terrain d'implantation au niveau de la ViaRhôna en présence de plus de 30 maires, sénateurs, d'élus et associations :

Journée de mobilisation du grand public le samedi 30 septembre sur la ViaRhôna avec la présence de plusieurs centaines d'habitants du territoire et des stands tenus par les associations protectrices de l'environnement et l'association d'archéologie de St Romain de Jalionas :

Rappel :

Saint-Romain-de-Jalionas | Loyettes (Ain)
Barrage sur le Rhône : les maires se mobilisent

C'est sur le site du projet de barrage hydroélectrique/pont que Jérôme Grausi, le maire de Saint-Romain-de-Jalionas, avait invité ce lundi soir 12 juin ses homologues des communes des Balcons du Dauphiné, de la Lysed (Lyon Saint-Exupéry en Dauphiné) et de Loyettes, ainsi que les représentants des différentes associations.
Le Progrès - 15 juin 2023 à 19:19 - Temps de lecture : 2 min







Un collectif citoyen « STOP Barrage Rhônergia » a vu le jour lors d'une réunion publique le 27 novembre en présence de 170 personnes à la salle carrelée de Saint Romain de Jalionas. Son objectif était de mobiliser et faire entendre les revendications des habitants du territoire opposés à la construction de ce barrage.



Dès décembre 2023, s'ouvrait pour 3 mois la concertation publique, obligatoire, menée par la CNDP (Commission Nationale du Débat Public). Là aussi de nombreux événements sur le territoire comme des stands sur les marchés ou la place publique, des visites de sites et diverses réunions publiques, dont une à la salle carrelée de Saint Romain de Jalionas le 15 janvier 2024.
La concertation s'est close, lors de la réunion publique de synthèse le 27 février à Pont de Cheruy qui a vu se manifester une forte opposition au niveau local de façon unanime via des associations, des élus, des habitant.e.s …



Une fois la phase de concertation terminée, la mobilisation s'est maintenue pendant la (longue) période d'attente qui a suivi. Ainsi, le front associatif, opposé au barrage, a organisé une descente du Rhône libre et naturel en canoé-kayak le 24 mars 2024, accompagné entre autres par le Maire de Saint Romain de Jalionas. A cette occasion, une escale au Moulin du Violet (Hières-sur-Amby) a été faite et près de 300 personnes dont plusieurs élus (Maires, Président de la communauté de Communes des Balcons du Dauphiné, et le député Gabriel Amard) ont confirmé leur opposition à ce projet.









Les médias ont été largement informés et le Maire, Jérôme Grausi a accordé de nombreuses interviews pour documenter les actions et actualités : sur les plateaux TV, sur le terrain ou au téléphone (BFM-TV, France télévision, Le Dauphiné Libéré, France Bleu, Reporterre, Le Figaro, Le Monde, le Parisien, CNN …).

La décision finale par l'Etat Français était attendue courant juin 2024, mais la situation politique nationale bouleversée pendant l'été 2024 ayant rebattu les cartes, ce n'est que fin août que la nouvelle est tombée : **le projet Rhônergia était définitivement abandonné !**

La quantité d'arguments factuels permettait de démontrer qu'un vingtième barrage sur le Rhône, en amont de Lyon, était :
• Très coûteux (barrage le plus cher d'Europe),
• Peu productif en énergie (barrage le moins puissant du Rhône),
• Dangereux pour l'alimentation en eau potable en aval,
• Destructeur de terres agricoles,
• Source d'expropriations pour les riverains actuels du fleuve,
• Destructeur pour l'environnement exceptionnel du fleuve.
Tous ces arguments ont permis de convaincre nos responsables politiques et cette victoire, c'est aussi celle de la démocratie qui a permis au cours de la concertation, mais aussi des différents échanges et communiqués que le bon sens soit entendu.

Pour rappel, le projet Rhônergia en quelques chiffres :
• Coût évalué en 2023 à 330 millions d'€, mais en tenant compte de l'inflation jusqu'à la date de début des travaux, le coût serait alors de 360M€ minimum,
• Puissance de l'ouvrage autour de 40MW pour un productible de 140 GWh, soit la consommation de 60 000 habitants, hors chauffage et eau chaude sanitaire. Cela représente 1% de la consommation actuelle de la centrale du Bugey.

alerte nucléaire
je sais quoi faire !

Vous habitez dans un rayon de 10 km autour d'une centrale nucléaire



J'ANTICIPE

et JE RENOUVELLE mes comprimés d'iode



Gratuit

en pharmacie
sans justificatif

alerte nucléaire
je sais quoi faire !

6 RÉFLEXES

POUR BIEN RÉAGIR

1. Je me mets rapidement à l'abri dans un bâtiment
2. Je me tiens informé(e)
3. Je ne vais pas chercher mes enfants à l'école
4. Je limite mes communications téléphoniques
5. Je prends de l'iode dès que j'en reçois l'instruction
6. Je me prépare à une éventuelle évacuation

En partenariat avec GOUVERNEMENT
Liberté
Égalité
Fraternité

EDF

PROJET DE CONSTRUCTION DE DEUX EPR2 SUR LOYETTES :

Une commission nationale du débat public (CNDP) a été constituée afin d'échanger sur les modalités du débat public à venir. A l'heure où s'écrivent ces lignes on nous annonce une phase de débats publics allant du 28 janvier au 15 mai 2024 soit près de 4 mois.
Même si les EPR2 devraient être terminés pour 2040/2045, c'est aujourd'hui, que se joue l'enjeu de la viabilité de ce projet et de son existence.
Afin que vous soyez informés nous vous donnons quelques éléments sur ce projet que vous pouvez retrouver sur https://www.debatpublic.fr/construction-dune-paire-de-reacteurs-epr2-sur-le-site-du-bugey-5849.
Un site internet vient d'être créé www.debatpublic.fr/reacteurs-nucleaires-bugey

Caractéristiques du projet au stade de la saisine de la commission nationale du débat public :

EDF et RTE sont responsables du projet de construction de deux EPR2 d'une puissance respective de 1 670 MW, comprenant chacune :
Le bâtiment réacteur, où se déroule la réaction nucléaire dans un ensemble de bâtiments appelé « ilot nucléaire » ;
La salle des machines, où est produite l'électricité ;
La station de pompage, qui permet le prélèvement de l'eau dans le Rhône pour alimenter le circuit de refroidissement (circuits de refroidissement fermés ou semi-fermés) ;
Des tours aéroréfrigérantes pour assurer le refroidissement (deux tours de 200 mètres de hauteur ou quatre tours de 161 mètres de hauteur, pour votre information, les 4 tours déjà existantes sur Bugey font 128 mètres de hauteur).
Création de 4 lignes électriques de 400 000 volts entre le nouveau site nucléaire et le poste électrique de Saint-Vulbas :
Deux lignes électriques aériennes pour évacuer la production d'énergie des réacteurs (1 720 MW chacune) ;
Deux lignes électriques souterraines pour garantir l'alimentation des auxiliaires EPR2 (100 MW).
Par ailleurs, deux liaisons souterraines 63 000 volts seraient créées pour les besoins électriques du chantier avec le raccordement d'un nouveau poste à 63 000 volts construit au sein du nouveau site nucléaire au poste électrique à 63 000 volts existant de Saint-Vulbas.

Objectifs du projet selon les responsables

L'objectif général du programme industriel d'EDF est la poursuite du projet de création de 3 paires de nouveaux réacteurs nucléaires de technologie EPR2 :
• Conçus pour être exploités au moins 60 ans et intégrer, dès conception, les conséquences du réchauffement climatique et dont la puissance délivrée est pilotable (en complément d'une part importante d'énergies renouvelables non pilotables) ;
• Fonctionnant avec du combustible MOX3 facilitant la politique du traitement-recyclage du combustible.
Une paire d'EPR2 produirait autant d'électricité que 40% de la consommation de la région Auvergne-Rhône-Alpes.

Coût approximatif du projet au stade de la saisine :

15,3 milliards d'euros.





Emplacement futur des nouveaux EPR2



Notre analyse :

Il ne nous appartient pas dans ce bulletin de parler du débat pro ou anti-nucléaire et les enjeux ne sont évidemment pas les mêmes que pour l'ex-projet de barrage sur le Rhône mené par la CNR. Ce projet s'inscrit dans le cadre de l'autonomie énergétique de la France. Ce chantier majeur, s'il voit le jour, sera l'un des plus importants d'Europe et va s'étaler entre 2027 et 2045 avec des répercussions sur notre territoire et notre commune.

L'enjeu économique sera colossal et des milliers d'emplois vont être créés. Il nous appartient cependant à veiller à ce que les retombées positives (économiques, fiscales, financières…) liées à ces activités puissent être bien partagées de façon équitable entre l'Ain et l'Isère, et Loyettes et ses communes environnantes. En effet, malgré les retombées économiques positives, celles-ci risquent de s'accompagner de nuisances qu'il va falloir pendre en compte pour les communes géographiquement très proches de ce projet. Un point important est à soulever, c'est celui de l'augmentation considérable du trafic. En effet, il y aura plus de voitures, de camions et de convois exceptionnels. Il va falloir que Saint Romain de Jalionas soit épargné par ces trafics et l'idée d'un deuxième franchissement a surgi depuis plusieurs mois. Aujourd'hui, ce projet de deuxième pont est en réflexion et il devrait se situer entre Loyettes et Lagnieu. Dans tous les cas, il faudra que Saint Romain de Jalionas puisse être contourné pour ne pas que notre commune et notamment notre centre soit encore plus congestionné. Ce dossier stratégique est suivi de très près par le Maire qui est consulté en tant que commune adjacente et qui tout comme l'ex-projet RHONERGIA sera porter haut et fort le message de la commune afin de la protéger d'éventuelles nuisances.

UN TRAMWAY POUR 2030 ?!

Le 13 septembre 2024 la Région Auvergne Rhône Alpes annonce officiellement le projet de tramway sur l'emprise du Chemin de Fer de l'Est de Lyonnais **(CFEL)** pour relier le bassin à l'agglomération lyonnaise. « En facilitant les déplacements du quotidien des habitantes et des habitants du bassin de vie de « Crémieu – Pont de Chéruy » et ses alentours, touchés par une forte congestion routière, le développement du tramway Crémieu – Lyon par Meyzieu est stratégique aussi bien en termes d'attractivité économique pour les entreprises locales, que de climat et de santé publique, en favorisant les mobilités collectives et durables pour tous. Ce projet s'inscrit dans la stratégie de la Région pour les mobilités du quotidien, adoptée fin 2023, et constitue le maillon Est du futur Service Express Régional Métropolitain lyonnais **(SERM)** dont la démarche a été initiée en début d'année 2024. La Région a pour objectif une déclaration d'utilité publique (DUP) et l'obtention de l'autorisation environnementale d'ici fin 2027, afin de pouvoir mener les travaux pour une mise en service prévue à l'horizon 2030 »

En effet, les études d'opportunité ont eu lieu depuis la mise en place du comité de pilotage en décembre 2019 par le recrutement du bureau d'étude **EGIS Rail** ayant réalisé le travail nécessaire pour conforter le tracé et le choix technique. Une nouvelle étape a bien été franchie en 2024 par l'appel à candidature en mars d'un marché d'assistance à maîtrise d'ouvrage (AMO) dont le choix s'est tourné vers la société **SETEC** qui a démarré sa mission dès ce mois de septembre.

Le comité de pilotage sera élargi aux communes traversées par l'emprise CFEL pour aborder les sujets relatifs aux stations, terminus, rabattements tous modes et l'aménagement d'un itinéraire cyclable si possible à proximité de la future ligne de tramway en fonction des contraintes d'insertion. En complément la Région Auvergne Rhône Alpes organisera des Comités de Suivi avec l'ensemble des acteurs locaux de zones d'attractivité du projet (communes, associations …). Nos communautés de communes Lyon Saint Exupéry en Dauphiné et les Balcons du Dauphiné, ainsi que le SCoT de la Boucle du Rhône en Dauphiné (SYMBORD) sont en ordre de marche pour organiser les aménagements qui accompagneront le projet.



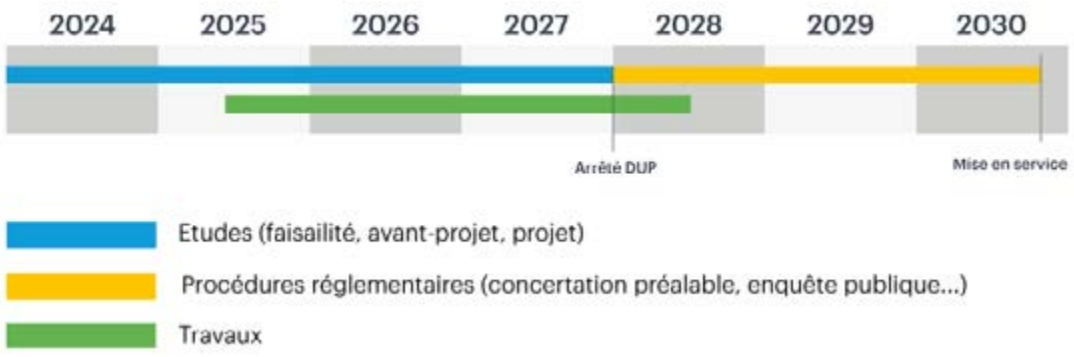

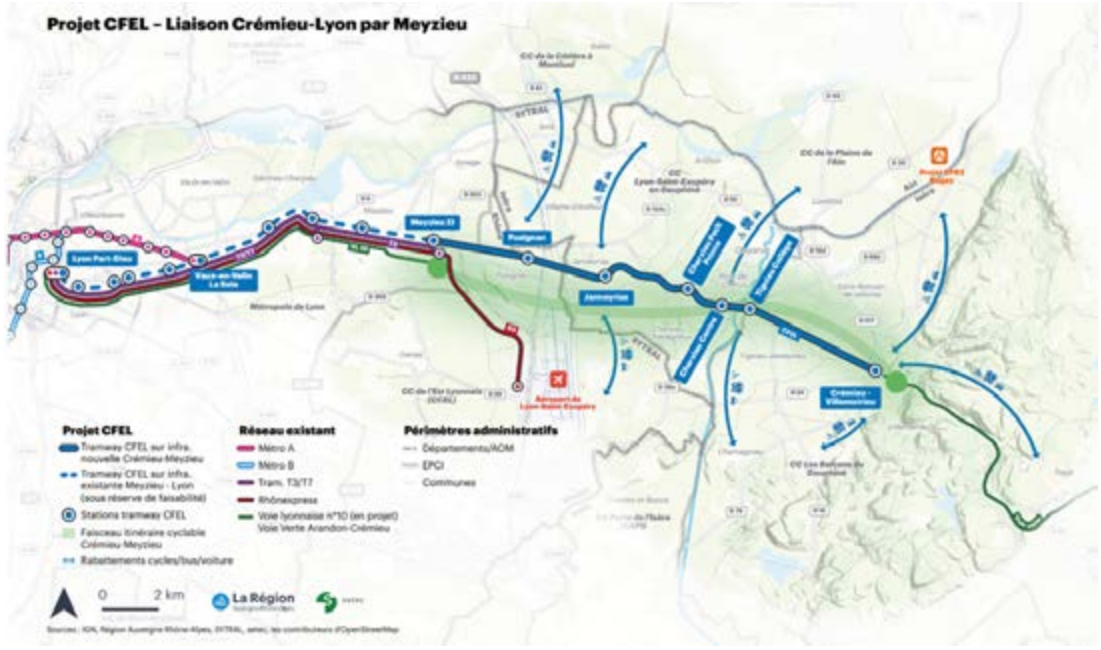

DÉPARTS ET ARRIVÉES

DÉPARTS :



Thomas CATHERIN a commencé un nouveau projet professionnel le 2 avril 2024 dans la commune de Saint Sorlin En Bugey. Arrivé le 1er avril 2016, il a tenu le poste d'agent des services techniques pendant 8 années. Nous lui souhaitons tous nos vœux de réussite dans sa nouvelle collectivité.



Susanna PODOSYAN était bibliothécaire depuis le 1er février 2021 à Saint Romain de Jalionas. Petits et grands ont bénéficié de ses services exceptionnels qui ont contribué à moderniser la bibliothèque. Le 22 août 2024, elle a décidé de quitter la commune car elle a déménagé dans le Nord.

ARRIVÉES :



Steve RIBEYROL nous a rejoint en tant que policier municipal le 1er février 2024, il a pour mission la sécurisation de la voirie communale et de ses usagers. Il a une grande expérience en termes d'installation de système de vidéoverbalisation, qu'il met déjà à l'épreuve dans notre commune. Il forme avec Tony une équipe soudée et très professionnelle. Nous lui souhaitons la bienvenue !



Sylvie AGOBERT a été embauchée à la suite du départ de Susanna PODOSYAN le 2 septembre 2024 au poste de bibliothécaire. Elle assure le binôme avec sa collègue Cécile BONNET.



Jessica PACARD a été recrutée en tant que référente de la toute nouvelle garderie. Elle a rejoint les services le 2 septembre 2024, pour la rentrée. Elle assure la garde de nombreux enfants avec les collègues du nouveau service municipal.

CABINET D'URGENTISTES

Voici deux ans que nous sommes ouverts.
Nous rappelons que les consultations ne se font que sur rendez-vous téléphonique pris le jour même et que malheureusement le médecin ne peut pas voir tout le monde.

Bien évidemment les urgences priment, et en fonction de l'urgence (plaie, traumatologie, douleur thoracique, difficultés respiratoires etc…) nous pouvons vous accueillir directement.
Nous avons pu accueillir une assistante médicale supplémentaire. De nouveaux médecins Urgentistes ont rejoint notre équipe, mais seulement quelques jours par mois. Notre recherche de nouveaux médecins est toujours notre priorité.

Les projets sont toujours en cours de développement pour avoir un bâtiment plus grand, donc bien mieux adapté. Nous tenons à remercier, très chaleureusement toute l'équipe de la mairie qui croit en nous et nous soutient et se bat pour vous comme pour nous pour que le projet puisse exister.

Quelques chiffres, pour cette année :
Nombre de patients dans la base de données **22580** soit **8853** nouveaux patients
Nombre d'actes effectués **25 997**

Merci à vous, et très bonnes fêtes de fin d'années.
Le Dr JOUANDEAU pour toute l'équipe de DOC12/7



PHARMACIE Saint Romain

L'équipe de la Pharmacie de Saint Romain de Jalionas vous accueille du lundi au samedi matin, de 8h45 à 12h15 et de 14h00 à 19h15 dans une pharmacie agrandie et rénovée.

Notre pharmacie est composée de 5 collaborateurs : 2 pharmaciens (Virginie et David) et 3 préparatrices (Cassiopée,Chloé et Émilie) dont une diplômée en diététique. Notre équipe est au service de votre santé, de votre bien-être, de votre forme, et de votre beauté…

Écoute, conseils, services, nous sommes spécialisés dans de nombreux domaines : orthopédie, collants et bas à varices, hospitalisation à domicile, location et vente de matériel médical, probiotiques, homéopathie et aromathérapie, plantes et médecines naturelles, diététique, produits vétérinaires, parapharmacie et dermocosmétique, tout pour les mamans et leurs bébés....

Prévention ? Dépistage ? Premiers secours ?
Vos soucis, sont aussi les nôtres.

La pharmacie réalise les vaccinations Covid et grippe ainsi que les vaccinations prévues au calendrier vaccinal à partir de 11 ans (DT Polio, coqueluche…) Nous effectuons également les tests antigéniques et les Trod Angine et cystite. Les entretiens pharmaceutiques AVK,Asthme et bilan de prévention.







Pharmacie de Saint Romain de Jalionas, l'Espace Santé au service de votre Vie et de votre Bien-Être.

1 place de Passieu 38460 Saint Romain de Jalionas
Tél : 0474904267 Port : 0675603433 / pharmaciesaintromain@gmail.com

ORTHOPHONISTES



Christine JOUX MARTIN, orthophoniste depuis 22 ans, et implantée sur St Romain de Jalionas depuis 2012. Intervient essentiellement dans les troubles spécifiques des apprentissages (dyslexie, dyscalculie etc) et dans les troubles développementaux du langage, auprès d'enfants et d'adolescents.



PSYCHOLOGUE

Adeline MARY BARBERO, Psychologue Clinicienne vous accueille dans son cabinet situé Place du Commerce (anciennement Place du Girondan) à Saint Romain de Jalionas.
Pour Enfants, Adolescents et Adultes, le cabinet de psychologie est ouvert en semaine. Les horaires et la prise de rdv sont sur doctolib.fr.
Vous y trouverez une écoute, une considération et une approche intégrative concernant vos maux, vos difficultés et/ou vos traumatismes.
Également spécialisée dans les troubles neurodéveloppementaux et de l'attachement, vous serez accompagné(e) dans ce parcours qui est bien souvent tumultueux.

INFIRMIÈRES



Le cabinet infirmier de Saint Romain de Jalionas est situé à proximité du Vival. Notre équipe dynamique et engagée, composée de quatre infirmières – Éloïse, Virginie, Amandine et Céline (de gauche à droite sur la photo) – s'efforcera de répondre à vos besoins, que ce soit en cabinet ou à domicile sur rendez-vous. Pour nous contacter, appelez le 06 62 66 70 46.

DENTISTES

La commune de Saint Romain de Jalionas accueille aussi depuis plusieurs années un cabinet dentaire situé place du Commerce (anciennement place du Girondan).
Vous pouvez prendre rdv au 04 74 90 77 86.

OSTÉOPATHE



Mélanie Ras ostéopathe depuis 2017s'est installée dans la zone des Sambètes (à côté de l'Appart Fitness) à Saint Romain de Jalionas en 2023. Elle intervient sur les troubles musculo squelettiques ainsi que dans la prévention des troubles fonctionnels.
Elle reçoit des patients de tout âge de 8h00 à 20h00 et les prises de rdv s'effectuent en ligne sur le site doctolib.fr ou par téléphone au 07 63 73 49 55.

NOTRE POÈTE JALIOROMAIN



Daniel DURAND, Jalioromain depuis plus de 40 ans écrit depuis de nombreuses années des poèmes et souhaite faire partager sa passion.
Nous le laissons se présenter : *« J'ai 10 ans, dans un pensionnat religieux, un curé au bureau sur l'estrade déclame d'un souffle « la conscience » de Victor Hugo le théâtral, l'intonation tout y est. J'éprouve une sensation qui ne me quittera plus. Sans formation littéraire, depuis 70 ans d'écritures j'ai rempli des cahiers, j'en veux encore écrire et pourquoi pas partager ».*
La sélection fut difficile mais nous vous faisons partager sa passion à travers 3 de ses poèmes.

Belle histoire

Si tu ne sais pas écrire pour composer
Tu prends toutes les lettres de l'alphabet
Qu'elles soient droites ou italiques
Elles serviront pour des mots poétiques

IL faut des quantités de minuscules
Des points, des guillemets et des virgules
Ne pas oublier beaucoup de traits d'union
Ceux qui s'exclament et font de l'interrogation.

Il te faut des lettres grasses et majuscules
Pour commencer les phrases et fascicules,
Prend aussi des accents et des trémas
De leurs services tu aura l'embarras

Tu mets tout ça dans un récipient
Et tu les mélangent très lentement
Puis tu en attrapes une poignée
pour les jeter sur une feuille de papier.

Tu pourras voir des mots imaginaires
Se fichant de tout et du littéraire
Et paraissant pour les autres illusoire
Ce sera pour toi... une belle histoire.

D.D.

Laissons les poètes

Si on laissait faire peintres et poètes
qui jouent de lettres et de pinceaux
on serait heureux dans nos maisonnettes
dans les montagnes aussi au bord de l'eau.
Ils feraient des uniformes en couleurs
et des musiques à chanter en canon
ils pourraient dépeindre tous nos bonheurs
les faire vibrer aux son des violons.

Si on laissait faire les poètes
on fabriquerai des fines plumes
de tout le métal des baïonnettes
il n'y aurait plus de titre posthume.
On ne ferait plus de monuments aux morts
de défilés de tambours et drapeaux
plus de chants tristes et de confitéors
des airs joyeux et beaucoup de bravos.

Il y aurait beaucoup de joie sur terre
avec des fleurs et le blé dans la plaine
nul ne connaîtrait plus jamais la guerre
oubliant la violence et la haine.
On pourrait raconter des histoires
on pourrait vivre des amourettes
on pourrait danser, manger et boire
si on laissait faire peintres et poètes.

D.D.

Ô Maman

Combien de mots j'aurais voulu écrire
pour parler de Toi, Ton coeur et Ton sourire.
Je m'y suis essayé pendant des heures en vain
aucun n'était trop beau, ce dont je me souviens
se traduit en images claires à mon regard
puisque tu es pour moi la parfaite œuvre d'art
que jamais un artiste aussi connu soit-il
habile de ses mains même au tracé subtil.

Les poètes aussi ne peuvent m'inspirer
j'aurai tant à dire combien je t'ai aimé.
Pourtant j'ai lu des livres de mots très délicats
aux parfums printaniers de rose et de lilas
dont je voudrais encor' faire de gros bouquets
redevenir enfant et courir t'embrasser
goûter de ta tendresse enlacé de tes bras
te murmurer des mots sans aucun apparat.

J'ai tant dépoussiéré d'ouvrages manuscrits
mais je n'ai rien trouvé à l'aide des écrits
que je rêvais de mettre à l'encre du bonheur
afin de t'honorer d'une noble valeur
dans un fouillis de phrases empruntées aux génies
bien d'autres encore de saintes huiles bénies
pour encenser pour Toi les plus beaux mots d'amour
que je ressens en moi dans mon coeur pour toujours.

D.D.

ARMAND THOINET

Armand THOINET est un aventurier jalioromain des temps modernes ! Il se lance régulièrement dans des aventures insolites afin de transmettre des messages universels !

Vous le connaissez peut-être, Armand a grandi sur la commune, il continue de communiquer à sa manière.

Sa sclérose en plaques diagnostiquée en mars 2012 et ses handicaps sont devenues au fil des années une opportunité pour réaliser son rêve d'enfant : devenir aventurier !!

Tout ne s'est pas fait aussi facilement… Et c'est à partir de 2015 qu'il a décidé de reprendre sa vie en main. Son chemin lui a permis de trouver un équilibre, une nouvelle place dans la société.

L'aventure est devenue son outil de communication. Très engagé dans l'évolution des regards, il intervient bénévolement auprès des écoles primaires du secteur (en 2023, il était venu une semaine à l'école Victor Hugo), reverse de l'argent à la recherche (bientôt 70 000 € depuis 2015), est devenu conférencier et diffuse ses films d'aventures.

Le sport pour le sport ne l'intéresse pas, il puise sa motivation dans les messages portés ou les causes défendues.

Vous avez peut-être eu l'occasion de voir un de ses deux premiers films : « Ensemble au bout du monde » (Aventure en kayak au pôle Nord) et « Les apparences sont trompeuses » (Tour de Corse en pédalo).

Ses diffusions sont suivies d'échanges avec la salle, l'occasion pour Armand de raconter des anecdotes de vie et d'aventure, d'expliquer son cheminement ou sa philosophie de vie, de faire les parallèles entre sa vie et la vôtre !

Vous pouvez dès à présent retrouver son dernier film : « Je n'avance pas comme tout le monde » (800 km en draisienne entre Chavanoz (38) et St Denis (93)). Bien plus qu'un récit d'aventure, Armand se livre comme jamais sur son histoire au travers d'un cheminement en draisienne dans une France rurale autour d'une question : *« Quel est votre rêve d'enfant ? »*

A l'été 2024, entre la fin des Jeux Olympiques et le début des Jeux Paralympiques, il a rallié à pied Londres à Paris en poussant un fauteuil roulant. Près de 500km en 18 jours pour montrer que le Handicap ne se résume pas au fauteuil roulant (moins de 5% des personnes en situation de handicap se déplacent en Fauteuil roulant !). Avec son équipe, il travaille actuellement à la mise en image de son 4ème documentaire, à découvrir prochainement.

Pour en savoir plus, rendez-vous sur ses réseaux sociaux (Facebook, Instagram, TikTok, Youtube, LinkedIn) sous le pseudo : @lesdefisdarmand ou sur son site web : www.lesdefisdarmand.fr . N'hésitez pas à le contacter !











FOOD TRUCK

Le saviez-vous ?
Savoureux détour, le food-truck jalioromain qui fait du bien à nos papilles !

Depuis 2018, sur notre commune Irène QUANTIN et son mari régalent nos papilles !
En effet, Savoureux Détour, le nom de leur food-truck installé le mardi soir à Saint Romain de Jalionas à partir de 19h00 sur le parking de la pharmacie propose un large choix de burgers, plat du jour, salades composées mais pas que… Cuisine faite à base de produits frais, ils sont référencés au Gault et Millau culinaire pour 2025 ! Ils proposent aussi des prestations pour les festivités privées.
Si vous désirez découvrir leur cuisine, rendez-vous sur leur page Facebook en tapant : savoureux détour ou contactez-les directement par téléphone : 06 29 54 94 39 ou 06 20 50 27 07.

HOMMAGE À NOTRE DOYEN QUI A EU 100 ANS LE 24 MAI 2024, DONT NOUS VENONS D'APPRENDRE LA DISPARITION LE 16 JANVIER 2025.

Nous avons fêté cette année les cent ans de notre doyen Monsieur TARDY, le 24 mai 2024 à l'EHPAD de Morestel.
Henri TARDY est né le 24 mai 1924, il a eu une vie très riche. Il s'est marié et a eu quatre enfants. Militaire de carrière, il a une histoire incroyable. Qui aurait pu penser qu'il puisse souffler ses 100 bougies ?
Engagé très jeune dans l'armée et alors âgé de 20 ans, il a fait le débarquement de 1944. Puis en tant que militaire de carrière il a dû s'employer dans différents pays en fonction du contexte géopolitique de l'époque. C'est ainsi qu'il sera en faction en Allemagne puis il partit au Maroc, puis Madagascar, l'Indochine (Vietnam du Nord plus précisément comme il le dit), Tunisie et il termina sa carrière militaire par 3 ans en Algérie.
Pourtant, lui qui a eu une vie si riche, il aurait pu perdre la vie très tôt en Indochine. Dans ce pays, il a eu des missions d'éclaireur, c'est-à-dire qu'il faisait l'ouverture des routes pour l'armée française afin d'éviter les embuscades. Malheureusement, lors d'une mission, son véhicule a sauté sur une mine et des passagers sont morts. Rescapé mais blessé, il a échappé à la mort et a pu poursuivre sa carrière de militaire. Une fois celle-ci terminée, il a continué à travailler dans le civil notamment chez Palladium à Pont de Chéruy et ceci jusqu'à sa retraite.
Le maire ainsi que ses deux adjointes Gina et Sylvie étaient allés lui rendre visite le jour de son anniversaire à l'EHPAD de Morestel pour lui apporter quelques gourmandises qui lui ont fait très plaisir. Malheureusement, Henri s'est éteint le 16 janvier 2025 et l'ensemble de la municipalité adresse à sa famille ses plus sincères condoléances.



MAGUY, UNE GRANDE DAME DE NOTRE COMMUNE !

C'est avec nostalgie, et non sans une certaine émotion, que nous allons vous parler d'une Dame qui s'est, pendant des années, dévouée activement pour les habitants et à la vie de notre commune, il s'agit de Marguerite Blériot, bien plus connue sous le nom de Maguy.
Maguy est née le 5 juin 1946 à Lyon 6ème, elle était la 3ème enfant de Louis et Andrée, cultivateurs au Peillard, et aussi la petite sœur d'Andrée (née en 1938) et de Georges (né en 1943).

Maguy grandit au Peillard, elle effectue sa scolarité élémentaire à Saint Romain de Jalionas, et le secondaire au Lycée Saint Just à Lyon. Elle poursuit ses études dans une Ecole de Commerce où elle obtient un CAP de sténodactylo. Son premier emploi est un poste de secrétaire chez « Givaudan-Lavirotte » à Lyon.
C'est dans cette entreprise que Maguy effectue toute sa carrière professionnelle, elle y gravit tous les échelons et devient responsable du service achats au niveau international. Très estimée de sa direction, elle occupe le poste de numéro 4 dans la hiérarchie de l'entreprise lors de sa retraite en 2006 (à 60 ans).

Voici pour la vie professionnelle de Maguy, mais c'est surtout pour ses actions et son dévouement pour notre commune que nous connaissons et apprécions Maguy.

Maguy est nommée Conseillère Municipale en 1989 pendant le mandat d'Antoine Costa. En 1995, Maguy devient adjointe au Maire, chargée des affaires sociales. Elle assure ce poste jusqu'en 2014, soit pendant 3 mandats passés aux côtés de son frère Georges BLERIOT Maire.

En 1989, Maguy est membre du **CCAS,** elle en devient Vice-Présidente en 1995, jusqu'en 2014.
Rappel : suivant les règles, l'Adjoint aux Affaires Sociales est Vice-Président du CCAS, c'est le Maire qui en est le Président.

En tant qu'Adjoint au Maire, chargée des Affaires Sociales, Maguy gérait de multiples dossiers.
Sa principale responsabilité était bien sûr le CCAS (Centre Communal d'Action Sociale). Elle gérait l'équipe, le budget, organisait les actions, les visites et le repas des anciens, les colis et l'arbre de Noël. Elle répondait aux demandes, s'occupait des personnes en détresse et des imprévus…
En tant que responsable du CCAS, Maguy avait d'autres responsabilités qu'elle exerçait de manière exemplaire.
Le Centre aéré (à l'époque compétence communale) : il fallait déterminer les dates, organiser les inscriptions, embaucher un directeur, des moniteurs, etc. Et ensuite le gérer au jour le jour. A la même période, il y avait aussi les camps d'ados…
Le Téléthon, tout au long de ces années, Maguy s'est efforcée de développer cette activité pour la rendre plus attractive et au final plus généreuse. Maguy innova par la rencontre « petit-déjeuner », la marche Saint Romain de Jalionas-Villemoirieu, la super tombola etc.
L'Association des Donneurs de sang, cela impliquait la gestion du calendrier des dons en relation avec l'Administration, l'organisation de l'accueil lors de ces séances, la communication, la gestion de l'Association etc.
La Ligue contre le Cancer, Maguy organisait les manifestations au niveau de Saint Romain de Jalionas, tout en apportant de l'aide aux communes voisines.



Malgré toutes ces actions, nous pouvons dire que la principale activité de Maguy restait le contact avec les personnes âgées, les malades et toutes les personnes ayant besoin d'aide.
Maguy était une personne « qui aimait les gens ». Il faut savoir que Maguy allait au fond des choses, si une personne avait besoin d'aide ou de conseil sur un sujet, elle gardait le contact, visitait la personne le nombre de fois nécessaires et s'il le fallait, contactait les administrations et aidait à remplir les dossiers jusqu'à leur aboutissement. Elle faisait preuve d'un dévouement exceptionnel, d'une implication remarquable.

Un élément très important, très présent dans la vie de Maguy, c'est sa famille !
Depuis la plus petite enfance, Maguy, Andrée et Georges formaient une fratrie soudée, un trio uni doté d'une grande complicité, avec des liens indéfectibles dans toutes les circonstances de la vie.
Maguy était également très proche de ses neveux et nièces ainsi que de leurs enfants.

Malgré toutes ses activités, Maguy arrivait à se garder du temps pour des sorties théâtre, cinéma, restaurant, rencontres avec ses nombreuses amies et faire des parties de cartes. Maguy aimait la vie.
Une chose qui comptait beaucoup pour Maguy, c'était « Son Peillard » comme elle disait. Elle en arpentait les chemins dès qu'elle en avait le temps, elle y connaissait tout le monde, c'était son domaine.

Malheureusement, depuis quelques années, Maguy s'est retrouvée confrontée à la maladie.
Progressivement elle a dû limiter ses activités pour ensuite les abandonner complètement. Le combat était inégal, malgré sa volonté, l'aide et le soutien de sa famille et de ses proches. Maguy nous a quittés ce 30 janvier 2024. Elle laisse derrière elle, un grand vide.
Pour conclure, Maguy était une personne exceptionnelle, emblématique pour notre commune mais surtout d'un dévouement et d'une générosité illimités.

Saint Romain de Jalionas ne l'oubliera pas.

Merci à Babeth Vacher, Bernard Mortier et Sandrine Casagrande pour cet article.

MARC DOUZET, DIT CHONCHON !



Si vous habitez Saint Romain de Jalionas depuis quelques décennies, dans le passé, vous avez certainement croisé Marc Douzet, surnommé Chonchon, cantonnier au Service Technique de la Commune.
Marc est né le 30 octobre 1949, entouré de ses 5 frères et 4 sœurs qui lui prodiguaient attention et protection. Il fera sa scolarité à Saint Romain de Jalionas.

Il débuta sa vie professionnelle comme apprenti peintre plâtrier chez Denetti à Loyettes.

Ensuite il travailla pendant plusieurs années à l'usine JB Martin à Tignieu, dans la confection de textiles velours et de peluches.
Marc sera embauché par la Commune le 1er février 1978, au poste de cantonnier.

Il avait plusieurs passions :
La chasse qu'il pratiquait régulièrement, toujours accompagné de Tintin, puisque c'est ainsi qu'il nommait ses différents chiens.
Les boules, en plus d'y jouer, Marc donnait un coup de main dans la gestion du club, il distribuait les convocations, les affiches etc…
Le foot, supporter stéphanois, il assistait régulièrement aux matchs de l'équipe de Saint Romain de Jalionas, mais suivait aussi assidûment le rugby et le tennis à la télé.

Marc était un indépendant, un solitaire. Il menait sa vie en retrait mais était un ami fidèle, sous son allure bougonne, il cachait beaucoup d'humour, d'espièglerie et d'émotion.
Il aimait parler, recevoir des visites, connaître les nouvelles, il était apprécié de tous.

Tout le monde le saluait ou l'interpellait lorsqu'il passait sur sa mobylette.

Nous avons tous des souvenirs de sa participation lors des différentes manifestations dans la commune, avec bien souvent des situations épiques, inoubliables. Il faut savoir qu'à cette époque, on s'amusait parfois plus le lendemain, en débarrassant, que le jour même de la fête.

Sa santé l'obligea à prendre un mi-temps avant sa retraite qu'il prit le 1er août 1997. Il avait de grandes difficultés pour se déplacer, mais tenait à rester autonome. Sa famille, ses amis l'entouraient et lui rendaient de multiples services. En 2022, après une hospitalisation suite à une énième chute, il a été transféré en EHPAD. Cette situation a été très difficile à vivre pour lui, mais il n'avait pas le choix, lui qui était tellement attaché à sa maison de Saint Romain de Jalionas.

Après avoir lutté contre la maladie, Marc nous a quittés le 12 septembre 2023. Nous ne t'oublierons pas Marc.



SAINT-ROMAIN-DE-JALIONAS

Un tracteur pour la commune

Récemment, la commune a acheté un tracteur pour les besoins toujours plus accrus des travaux de voirie. Ce tracteur placé sous la responsabilité de Marc Douzet, effectue un travail de titan. Un investissement communal indispensable à l'aménagement de Saint-Romain.

1980



https://www.avenirjalioromain.com/
https://www.facebook.com/Bekhit.Thierry/

PLAN LOCAL D'URBANISME

L'équipe majoritaire élabore seule un nouveau PLU (Plan Local d'Urbanisme), qui va engager la commune pour une dizaine d'années. Cela se réalise sans notre participation aux commissions car il était clairement affiché dès le départ qu'elle voulait enterrer les projets non issus de son programme et en plus sans associer les habitants volontaires non élus, comme c'est le cas dans d'autres communes (exemple Le Bouchage). On constate malheureusement à la lecture des comptes rendus que seulement 2 élus étaient présents pour la définition des OAP et 4 pour le zonage et les prescriptions réglementaires).

On découvre un projet de salle des fêtes, qui a failli être un projet de piscine, à proximité du rond-point de Barens, emplacement sans logique si ce n'est l'opportunité très théorique de pouvoir racheter les terrains agricoles concernés. Cette salle des fêtes se retrouverait enfermée entre deux routes départementales à proximité de zones habitées qui risquent d'en subir les nuisances. Quitte à consommer de l'espace agricole, pourquoi ne pas prévoir cet équipement dans la continuité de notre zone d'activité des Sambètes ?

Le PLU embarque aussi un projet de "Jaliopark" dont on ne connait ni le contenu, ni la superficie mais dont le coût serait de 300 000 €. Il serait chemin de paradis, sur l'emplacement de l'ancien skatepark, qui avait été fermé suite à de nombreuses dégradations et nuisances. Des frais de maîtrise d'œuvre ont déjà été engagés pour 17 000 € alors que le PLU actuel n'autorise pas ce type d'aménagement sur la parcelle concernée et que rien ne garantit que le PLU en cours d'élaboration sera validé.

Plus grave, l'équipe majoritaire semble découvrir au travers de son Analyse des Besoins Sociaux (ABS) que la commune ne tiendra pas ses objectifs de logements sociaux. De l'aveu même du Maire, l'objectif réglementaire de 8% ne sera pas atteint dans le futur PLU qui vise tout juste 6%, ce dont nous doutons. Un retard qu'il sera ensuite difficile de combler du fait de la loi ZAN (Zéro Artificialisation Net). Loi qui réduit drastiquement les surfaces à urbaniser.
Pourtant le projet "Les Vignes" prévu au PLU lors du mandat précédent et étalé sur une dizaine d'années, permettait à la commune de répondre non seulement à cet objectif mais également à la problématique de logements pour seniors et de logements pour des primo-accédants.
L'équipe majoritaire, mal avisée, a agi en totale méconnaissance des études précédentes qui avaient poussé les élus d'alors à respecter les directives et répondre aux besoins en proposant ce projet. L'équipe actuelle l'a sciemment enterré en prétextant que la réglementation n'aurait pas permis de le réaliser, ce qui est faux.

Ce n'est pas en "suivant" les petits projets de divisions parcellaires que la mairie pourra espérer tenir son obligation légale de production de logements abordables.

Sans démarche proactive et volontariste avec des projets structurants et ambitieux comme celui des Vignes, la commune n'aura rien à proposer en locatif pour de jeunes couples ou en primo-accession.
Une commune sans jeunes est une commune qui se meurt.

CABINET D'URGENTISTES

Le Maire a décidé d'installer le cabinet d'urgentistes sur une parcelle agricole située chemin Perrier-Callet alors que d'autres possibilités qui ne nécessitent ni modification de PLU, ni délai étaient possibles. Il y a un potentiel de 13 500 m2 disponible sur la zone "équipements publics" à proximité de la Mairie dont une parcelle de presque 5000 m2 est disponible à proximité immédiate de la Mairie et de ses stationnements, parcelle très proche de l'emplacement initialement envisagé par le Maire.
Alors pourquoi vouloir implanter les urgentistes loin du centre village, loin de la pharmacie, sur des terrains agricoles mal desservis ?
De nombreuses questions posées par les riverains restent sans réponse.
Quels aménagements de la chaussée seraient réalisés afin de garantir la sécurité routière sur ce chemin qui verrait une augmentation importante de sa fréquentation ?
Comment seraient sécurisés les accès aux routes départementales pour rejoindre le cabinet d'urgentistes et pour le quitter ?
Un sens de circulation serait-il envisagé et un projet a t'il été présenté aux riverains ?
Comment seraient gérés la circulation des engins agricoles et les accès aux parcelles existantes ?
L'état de la chaussée chemin Perrier Callet est-il compatible avec l'augmentation du trafic routier et des travaux sont-ils prévus ?
Autant de questions restées sans réponse pour l'instant si ce n'est d'affirmer que les problèmes seront traités mais sans rien présenter de concret.

Thierry Bekhit



MESSAGE DE LA MAJORITÉ

Une nouvelle année vient de se terminer, et l'équipe majoritaire reste très motivée à l'idée de finaliser les projets du mandat.

Cette année encore, un travail important a été réalisé afin de mener à bien la révision de notre Plan Local d'Urbanisme (PLU).

Pour rappel, il a fallu 8 ans à nos prédécesseurs pour élaborer notre PLU actuel. Malheureusement, ce document d'urbanisme n'est plus compatible avec notre SCOT (Schéma de Cohérence Territoriale). Nous devons donc le réviser afin de le mettre en conformité avec les nouvelles normes. Ce travail est exigeant, souvent méconnu (peu de participants aux réunions publiques), et les élus de la majorité souhaitent terminer cette révision en 3 ans avec un vote prévu normalement à la fin de l'année 2025. Tous les élus de la majorité sont concernés par cette révision et il est d'autant plus dommageable que, dès le début, la minorité municipale n'ait jamais voulu prendre part aux débats. C'est la première fois que cela se produit dans notre commune.

Rappelons aussi que la minorité a, pendant près d'un an et demi, tenté de faire annuler les élections, ce qui explique en partie son absence de considération à notre égard. Elle n'a jamais voulu collaborer avec nous, ni participer aux différentes commissions et c'est toujours sa position aujourd'hui. Nous respectons ce choix, mais nous ne le comprenons pas.

Pire encore, la minorité a totalement été absente dans la bataille contre le funeste projet Rhônergia. Nous avons même le sentiment qu'elle est prête, par ses interventions, à s'opposer à des projets structurants pour notre commune comme l'implantation d'un vrai centre d'urgence ou la création d'un espace intergénérationnel aussi appelé « JALIOPARK ».

Il est important de rappeler que nous sommes une commune de 3 500 habitants et qu'avant cette année, nous n'avions même pas un parc pour les enfants à part celui que nous avons créé cette année à côté de l'école maternelle. Plus que jamais, notre ambition est de tenir notre promesse de mandat en finalisant la création d'un parc multi-activités pour tous les âges. Notre objectif est de maîtriser son coût tout en y installant ce que les Jalioromains nous ont demandés à travers le sondage effectué en 2023. C'est pourquoi nous visons une subvention comprise entre 60 et 80 % et d'ajouter à cela le montant de la cagnotte épargnée par les élus indemnisés de la majorité conformément à notre promesse de campagne. À ce jour, cette cagnotte s'élève à plus de 30 000 euros. À travers ce projet, notre souhait est de doter enfin notre commune d'un véritable espace de loisirs et de rencontres avec diverses activités où nos jeunes et moins jeunes pourront se divertir.

Ce projet de parc intergénérationnel, surnommé « JALIOPARK » par un sondage réalisé auprès de la population, nous tient particulièrement à cœur. Tout le territoire de la commune a été sondé et ce site a été désigné comme le meilleur emplacement pour ce type d'équipement. Nous sommes convaincus qu'une telle infrastructure sera un véritable atout pour la vie de notre village et qu'elle offrira un espace où toutes les générations pourront se rencontrer. Vous pouvez consulter le plan du projet présenté au conseil municipal de novembre à l'adresse suivante : https://www.mairiesaintromaindejalionas.fr/jaliopark.

Un autre projet essentiel pour notre commune est la pérennisation et l'amélioration de l'offre de soins. En effet, pour l'année 2025, un projet structurant devrait voir le jour grâce à l'impulsion de la majorité. Le maire a multiplié les rencontres avec les médecins urgentistes et un projet de centre d'urgence devrait se concrétiser dans l'année. Le financement des bâtiments sera assuré par les médecins qui loueront ensuite la parcelle à la commune. L'emplacement choisi, au bout du chemin Perrier-Callet, permettra de désengorger le centre du village et sera directement desservi par la RD517. Ce centre accueillera plusieurs praticiens, dont les contrats sont en cours de finalisation. Il est désormais essentiel que la révision de notre PLU actuel puisse être votée en conseil municipal dès le début 2025. L'objectif est d'ouvrir le centre au plus tard au dernier trimestre 2025.

À titre de rappel, la commune dispose de très peu de parcelles à bâtir. Choisir un emplacement dans le centre, à proximité de la mairie ou de l'école, comme le suggère l'opposition, congestionnerait davantage le cœur du village. De plus, il est approximatif d'affirmer qu'il resterait 13 500 m², dont 5 000 m² à proximité de la mairie, disponibles en zone d'équipements publics, sans préciser qu'une telle option nécessiterait de sacrifier des terrains de sport (football, baseball, pétanque, boules…) d'autant plus qu'il serait tout de même nécessaire de réviser notre PLU afin de reclasser la zone Uep en zone à bâtir afin d'y installer un tel bâtiment. Ce centre de soins sera un levier majeur pour améliorer l'accès aux soins dans la commune et par la même occasion, augmenter nos chances d'attirer un ou plusieurs médecins traitants grâce aux contacts établis avec le cabinet d'urgentistes. Un maître d'œuvre travaille actuellement avec la commune pour faciliter l'accès futur au centre.

Cette année, nous avons réalisé l'analyse des besoins sociaux (ABS) de notre commune. Jamais ce travail n'avait été effectué auparavant bien que nous soyons obligés d'en réaliser au moins une par mandat. Cette analyse nous donne des arguments solides pour convaincre l'État, dans le cadre de la révision de notre PLU, que malgré notre politique urbanistique, notamment en matière de logements sociaux, la commune ne peut pas combler son retard. Nous devons être réalistes. Notre taux actuel de logements sociaux est d'environ 3 % et nous souhaitons l'augmenter à 6 %, malgré l'objectif de 8% que nous sommes censés atteindre. Avec l'accompagnement du cabinet Verdi, qui possède l'expertise nécessaire dans ce domaine, nous estimons qu'il est préférable de présenter un objectif réaliste et atteignable à l'État. Nous sommes surpris que l'opposition puisse sous-entendre que nous ne connaissons pas notre commune. Nous prenons des décisions réfléchies, parfois pour pallier les carences du passé, et nous avançons de manière pragmatique, en structurant le village avec de nouveaux outils, comme avec la création en décembre 2024 de notre Plan de Gestion Différencié (PGD) pour les espaces publics. Ce plan va nous permettre de mieux

organiser nos interventions et de gérer différemment les temporalités d'entretien. Pour rendre cela effectif, nous avons recruté en décembre dernier une équipe de deux agents spécialisés dans les espaces verts et avons rencontré des prestataires pour effectuer les tâches que nos services ne peuvent pas assumer par manque de temps ou d'équipements.

Concernant la vie de notre village, de nombreuses actions ont été menées, notamment du côté de la jeunesse. Vous pourrez découvrir dans ce bulletin toutes les initiatives entreprises. Nous continuons également à soutenir nos associations à travers des subventions, l'achat de matériel ou la rénovation d'équipements. Le CCAS a, de son côté, organisé divers événements dont un magnifique spectacle le 10 décembre pour l'illumination du sapin avec la participation de cracheurs de feu professionnels ! Les commissions participatives et les réunions de quartier se poursuivent pour recueillir les retours des administrés sur les améliorations à apporter à la commune. C'est grâce à ces échanges que nous avons pu mettre en place une véritable police municipale, avec un binôme complémentaire constitué de Steve, arrivé en février 2024, et de notre très cher Tony.

Sur le plan des travaux, nous avons progressivement mis en place des contrats de maintenance pour l'ensemble de nos équipements et bâtiments. Ce domaine a souffert de nombreuses carences par le passé, et comme le dit le proverbe : « Mieux vaut prévenir que guérir ». Cette année, nous avons innové en créant pour la première fois un chaussidou (chaussée pour les circulations douces) dans la rue du Stade. Il permet, malgré l'étroitesse de cette rue, de favoriser les modes doux et de réduire la vitesse en renforçant ainsi la sécurité des accès.

En matière d'environnement, notre comité municipal, composé d'élus et de bénévoles, continue de travailler sur des projets visant à embellir notre village. En 2025, il sera chargé de réfléchir à l'embellissement du Jaliopark et d'autres zones de la commune. Sur le plan financier, grâce à une gestion rigoureuse, nous avons une nouvelle fois réussi à maintenir notre taux de taxe foncière inchangé, malgré l'augmentation des dépenses liées à l'inflation et les baisses des dotations de l'État.

Nous terminons ce message en remerciant l'ensemble des agents municipaux qui œuvrent au quotidien pour faire de Saint-Romain-de-Jalionas un village où il fait bon vivre.

Bonne année à tous !



Pacs :

VALOUR Julie & REPPELIN Valentin : 04/11/2023
BRAS Marion & FLILA Hamza : 21/11/2023
CHARIGNON Amandine & TANTON Kevin : 11/03/2024
PERRIER Anouk & PALANDRE Adrien :18/05/2024



HERBAUT RODRIGUES Alonso



BUSSON Gabin



BIONNET Emrys

Naissances :

FLILA Élias né le 26/12/2023
CAMIER Sophia née le 06/01/2024
HERBAUT RODRIGUES Alonso né le 12/03/2024
MESTRALLET Théo né le 20/04/2024
REPPELIN Tiyana née le 23/04/2024
BUSSON Gabin né le 25/05/2024
BIONNET Emrys né le 03/07/2024
ANTOULY Evan né 24/07/2024
PARIS Louise née le 09/08/2024
DALLEAU Gabriel né le 23/08/2024
REBELO Loann né le 9/11/2024.



DALLEAU Gabriel

Mariages :

MOUSTACAKIS Aurélie & BERNARDIN Lionel : 23/03/2024
VERSANNE Nathalie & SERANO Lilian : 30/03/2024
JOSSERAND Elodie & ANTAR Zinedine : 10/05/2024
SOUSA Carla & REBELO Maxime : 5/10/2024


FLILA Élias


ANTOULY Evan


REBELO Loann


CAMIER Sophia

Décès :

CHEMAIN Fernand : 04/01/2024
MOJAK née LAPORTE Marie-Thérèse : 04/03/2024
LOTHE née CHAMBE Monique : 10/03/2024
MONIN Christian : 09/04/2024
SOTTILINI Gustave : 22/04/2024
BLANC Christian : 27/04/2024
LEVY née LANGENBACH Claudette : 26/05/2024
ZBIK René : 11/06/2024
YAVANOVITCH Victor : 26/06/2024
ECHARDOUR née CORNUAULT Marcelle : 14/07/2024
GRANJON née SEVE Jeannine : 18/07/2024
BLANC née MAGNIN Denise : 02/08/2024
DECHANOZ Félix : 16/08/2024
PICAT née BASTIDE Françoise : 21/08/2024
BLERIOT Marguerite : 30 janvier 2024
CLECHET Pierre : 8 octobre 2024
ORY Michel : 18/08/2024

INFORMATIONS DIFFUSÉES UNIQUEMENT POUR LES PERSONNES QUI ONT DONNÉ LEUR ACCORD

